SMART + HARD

الخطة الاستراتيجية

لكلية العمارة والتخطيط

2022 - 2025 SMART ▶ 2025 - 2030 HARD

جامعة الملك عبدالعزيز
King Abdulaziz University

KAUWEB
www.kau.edu.sa

الخطة الاستراتيجية لكلية العمارة والتخطيط (طموح 2025)

(1 من 2)

تعد كلية العمارة والتخطيط كلية رائدة ومتميزة بين الكليات وصرح من صروح جامعة الملك عبد العزيز العريقة، حيث تعمل على التطوير والارتقاء بمخرجاتها التعليمية.

حصلت **100%** من برامج البكالوريوس على **الاعتماد الاكاديمي** البرامجي

وفي صدد اعتماد جميع برامج **الماجستير والدكتوراه**

كما تسعى **الكلية** KAUAP نحو

تحسين جودة **الخدمات والمخرجات** وفق رؤية المملكة 2030

وتعد الخطة امتداداً للخطة **الاستراتيجية الأولى** وخارطة الطريق

التي تمكن الكلية من أهدافها بالمواءمة مع KAU 4.0 *طموح 2025*

وقد اعتمدت الخطة على عدة أهداف استراتيجية والتي ترتكز على أربع محاور رئيسة هي:

01 التميز الأكاديمي

02 البحث وريادة الأعمال

03 الاستدامة المؤسسية

04 الأثر المجتمعي

KAUAP

رؤية VISION 2030
المملكة العربية السعودية
KINGDOM OF SAUDI ARABIA

الخطة الاستراتيجية لكلية العمارة والتخطيط (طموح 2025)

(2 من 2)

KAUAP

ستعمل *فرق عمل* تضم منسوبي الكلية *(أعضاء، إداريين وفنيين)*

على تحديد **مؤشرات الأداء** للخطة الاستراتيجية

وستعمل على *التنسيق والربط والتنفيذ* بغاية تحقيق الأهداف

كما ستتولى **وحدة التخطيط الاستراتيجي** بالكلية مسؤولية متابعة أداء الخطة الاستراتيجية

ويتم ذلك من خلال:

01 ترتيب المشاريع ذات الأولوية الاستراتيجية ومؤشرات الأداء الرئيسية.

02 العمل مع الأقسام العلمية والوحدات الادارية المختلفة لإعداد خططهم التشغيلية بما يتماشى مع رؤية ورسالة واهداف الخطة الاستراتيجية.

رؤية VISION 2030
المملكة العربية السعودية
KINGDOM OF SAUDI ARABIA

KAUAP

الهيكل التنظيمي لكلية العمارة والتخطيط

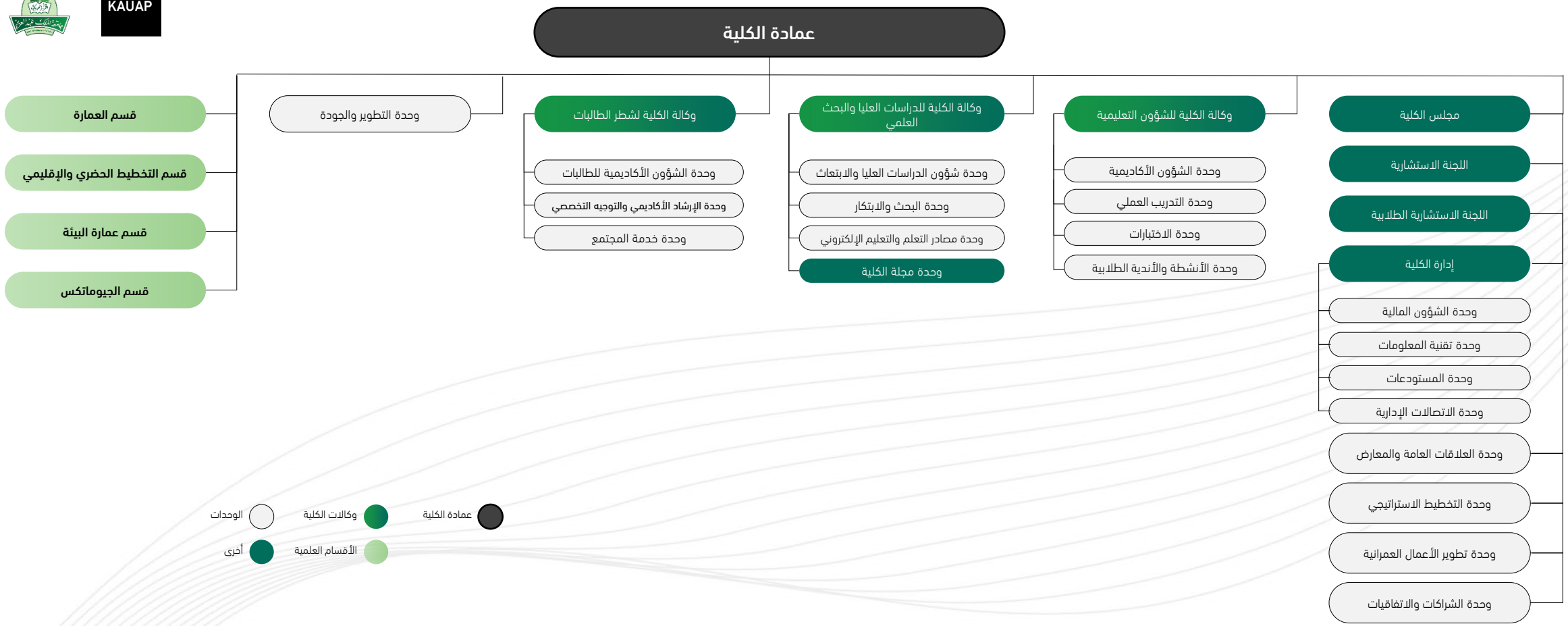

الخطة الاستراتيجية لكلية العمارة والتخطيط
(طموح 2025)

تم موائمة الخطة الاستراتيجية لكلية العمارة والتخطيط, وموائمتها مع الجهات والهيئات الحكومية والمتخصصة في مجالات العمارة والتخطيط.

وكان من أبرز الجهات:

KAUAP

رؤية VISION 2030
المملكة العربية السعودية
KINGDOM OF SAUDI ARABIA

المساهمة في تحقيق أهداف الرؤية

الخطة الاستراتيجية الحالية (طموح25)

(2020 إلى 2025)

بدأ تنفيذ خطة الكلية اعتباراً من 2022، وتمكنت الكلية من السير قدماً في تحقيق أهدافها الاستراتيجية على مستوى محاور الخطة الأربعة، ووفقاً لتقييم تنفيذ الخطة حتى الربع الرابع من العام 2024.

فقد **تـم تحقيـق 88.9%** من الأهداف العامة للخطة الاستراتيجية المعتمدة، كما يلي:

- محور التميز الأكاديمي : 24.71%
- محور الأثر المجتمعي : 38.96%
- محور الاستدامة المؤسسية : 13.63%
- محور البحث وريادة الأعمال 22.7%

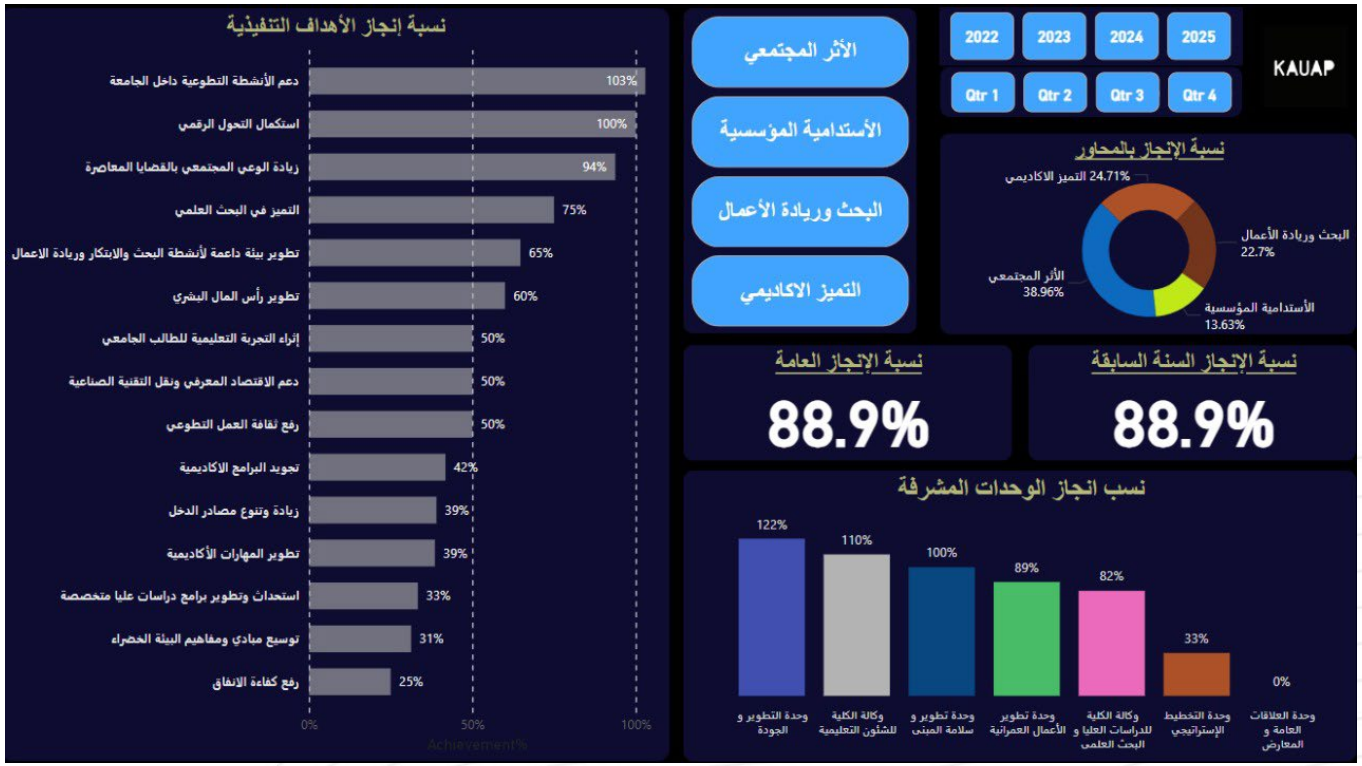

الخطة الاستراتيجية
2030 - 2025

جامعة الملك عبدالعزيز
King Abdulaziz University

الخطة الاستراتيجية للكلية

مقومات الكلية

مقومات كلية العمارة والتخطيط

أقسام كلية العمارة والتخطيط

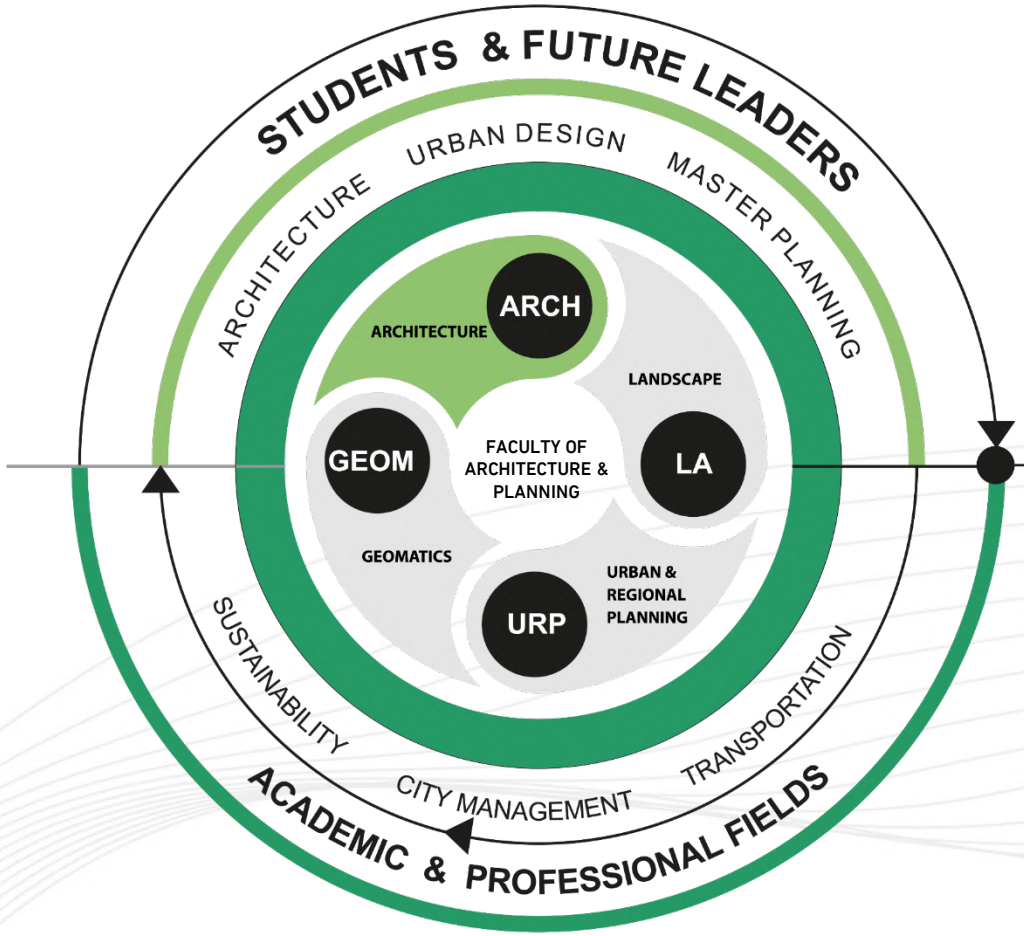

KAUAP

جامعة الملك عبدالعزيز
كلية العمارة والتخطيط

DEVELOPMENT INITIATIVES

KAUARCH Disciplines

SOCIAL RESPONSIBILITY

Lectures
Cooperation
Helping to find innovative solutions

TOWARDS AN AMBITIOUS VISION

Prepare leaders for the future
Participation in development projects

مقومات كلية العمارة والتخطيط

مرافق الكلية

Urban Simulation
محاكاه حضرية

Acoustics Lab
معمل صوتيات

Fab Lab
معمل فاب لاب

Digital Lab
معمل رقمي

Environmental Lab
معمل بيئي

KAUAP
جامعة الملك عبدالعزيز
كلية العمارة والتخطيط
FACILITIES

Remote Sensing Lab
معمل الاستشعار عن بعد

Photogrammetry Lab
معمل المسح التصويري

Smart Lab for GIS
معمل نظم المعلومات الجغرافية

Surveying and GIS Lab sensing
معمل مساحة واستشعار نظم المعلومات الجغرافية

GIS Lab
معمل نظم المعلومات الجغرافية

مشاريع بحثية

مشاريع إحترافية

مشاريع تعليمية

مقومات كلية العمارة والتخطيط

مبنى كلية العمارة والتخطيط

المرافق

بهو الكلية

وحدة الأبحاث

معمل الطباعة ثلاثية الأبعاد

معرض الكلية

بيت خبرة الكلية

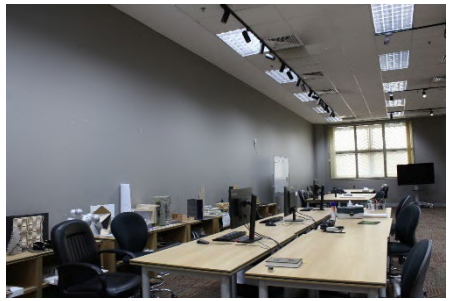

مراسم الكلية

مقومات كلية العمارة والتخطيط
التنوع في الخلفيات العلمية والثقافية

تضم كلية العمارة والتخطيط فريق عمل أكاديمي متنوع الخلفيات العلمية والثقافية من أبرز الجامعات العالمية المتميزة في مجال التخصص.

المملكة العربية السعودية الخلفية العلمية والثقافية

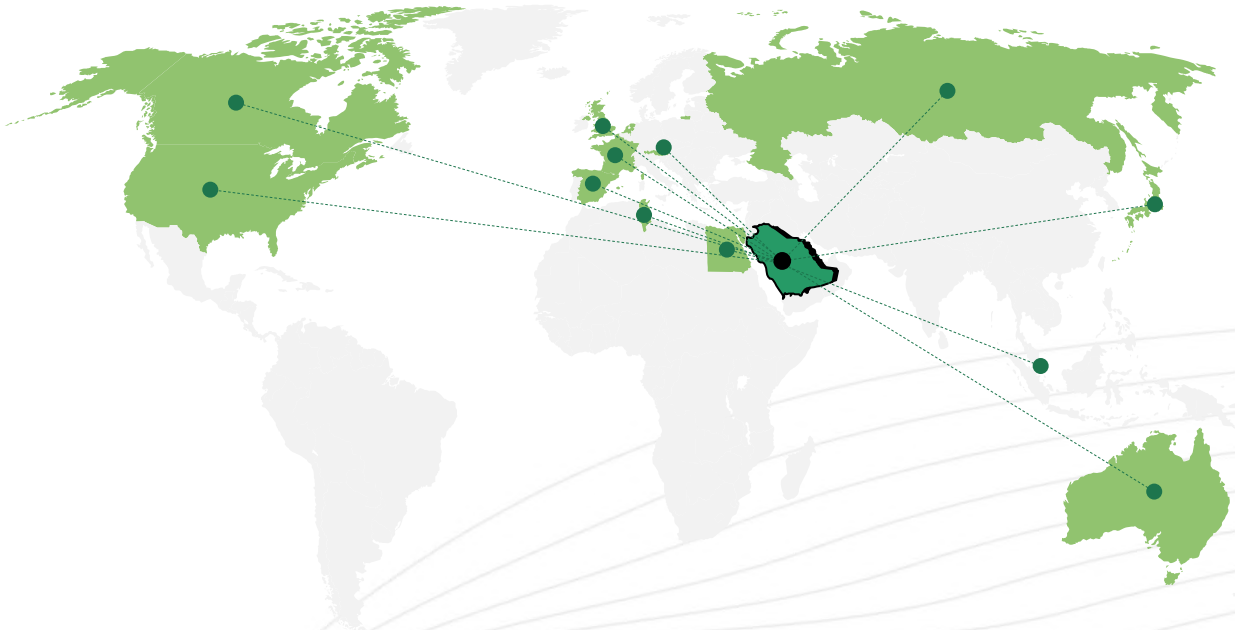

عدد

61

عضو هيئة تدريس

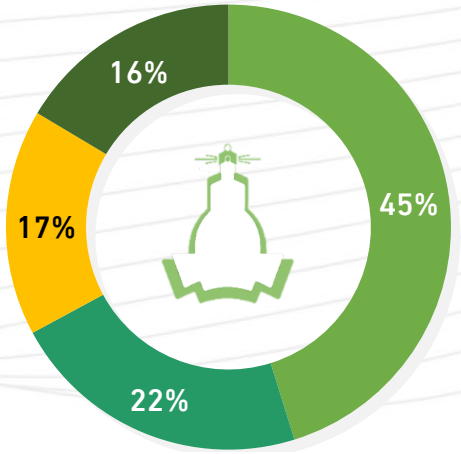

- التخطيط الحضري والإقليمي
- العمارة
- الجيوماتكس
- عمارة البيئة

مقومات كلية العمارة والتخطيط

السمعة الأكاديمية للكلية *(Academic Reputation)*

السمعة الأكاديمية

مسابقة أفضل مجسم وطني

مسابقة الخطابة البيئية

ماراثون الأفكار الريادي

التدريب التعاوني بإيطاليا

مسابقة مساجد الدرعية

دوري كرة السلة للجامعات

زيارة جامعة برشلونة

زيارة السفير السعودي باليابان

مقومات كلية العمارة والتخطيط
الشراكات الأكاديمية

- 東京大学 THE UNIVERSITY OF TOKYO
- MONASH University
- TU WIEN TECHNISCHE UNIVERSITÄT WIEN Vienna University of Technology
- UNIVERSITAT DE BARCELONA
- UCL
- MANCHESTER 1824 The University of Manchester
- Stanford University
- UF UNIVERSITY of FLORIDA
- MIT Massachusetts Institute of Technology
- RYERSON UNIVERSITY
- RMIT UNIVERSITY
- Newcastle University
- UNIVERSITAT DE BARCELONA
- UPC UNIVERSITAT POLITÈCNICA DE CATALUNYA BARCELONATECH

مقومات الكلية
التنوع في الاهتمامات البحثية

أتت وليدة تلك الخلفيات العلمية والثقافية العديد من الاهتمامات البحثية المتنوعة في المجالات العمرانية، التي تتلاءم بشكل فعّال مع أقسام الكلية وأهدافها العلمية. تسهم هذه الاهتمامات في تعزيز الرؤية الأكاديمية للكلية وتوجيه الجهود البحثية نحو تحقيق التقدم المستدام.

	قسم التخطيط الحضري والاقليمي	قسم العمارة	قسم الجيوماتكس	قسم عمارة البيئة
عد الابحاث	25	13	11	15
عدد الأبحاث بتصنيف (ISI)	12	7	28	4
عدد الاستشهادات	426	991	747	23
المشاركات بالمؤتمرات	3	1	10	3
نسبة الأبحاث الى أعضاء هيئة التدريس	1.14	0.69	2.55	0.33

عدد

67

بحث علمي منشور
(2024)

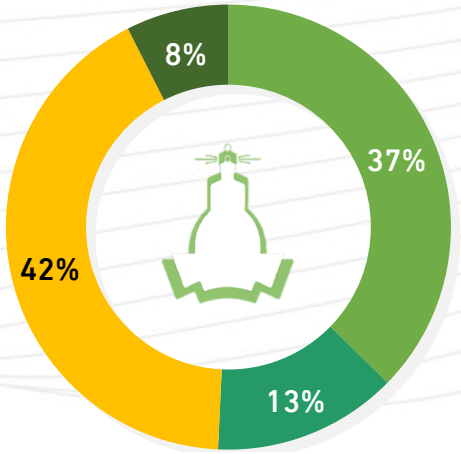

- التخطيط الحضري والإقليمي
- العمارة
- الجيوماتكس
- عمارة البيئة

مقومات كلية العمارة والتخطيط

السمعة الأكاديمية للكلية *(Academic Reputation)*

السمعة البحثية

جائزة جمعية ASLA

جائزة البحث العلمي في أنسنة

مسابقة جامعة داخل حديقة

أفضل 10 باحثين عمرانيين

على مستوى المملكة

إنجازات مبتعثي الكلية

"تيك هب" مركز التميز البحثي

أفضل 10 باحثين عمرانيين

على مستوى المملكة

مقومات كلية العمارة والتخطيط

مبنى كلية العمارة والتخطيط

استغلال المرافق

برنامج موهبة الإثرائي الأكاديمي

اللقاءات التعريفية

يوم نظم المعلومات الجغرافية

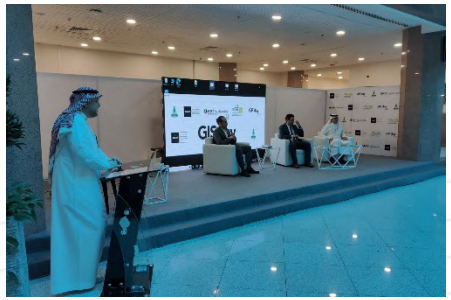

ورشة الاتجاهات الاستراتيجية

معرض "مرسم"

الاجتماعات الاستراتيجية

دورة نظم المعلومات الجغرافية

دورة الإنعاش الرئوي

احتفال اليوم الوطني 93

هاكثون إعادة تدوير البلاستك

مقومات كلية العمارة والتخطيط

المبادرات المجتمعية

1 مشروع ممشى الألوان

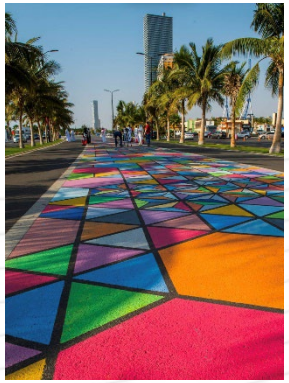

هو مبادرة رائدة من كلية العمارة والتخطيط، تهدف إلى تصميم وتنفيذ ممر عصري في الواجهة البحرية. يسعى المشروع إلى خلق تجربة فريدة لمرتادي المكان، عبر إضافة طابع حيوي وملون يعكس الحداثة ويعزز من جاذبية الموقع.

2 مشروع تحسين المشهد الحضري

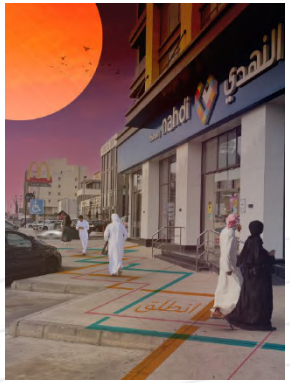

يهدف المشروع إلى تحسين المشهد الحضري في شارع أحمد العطاس بجدة من خلال إعادة تصميم وتلوين الأرصفة والأماكن العامة بطريقة جذابة وحيوية. يسعى المشروع إلى تعزيز الهوية البصرية للشارع وجعل البيئة أكثر.

3 مشروع دراسة تطوير مساكن العمال

تمت دراسة الجانب النظري لفهم احتياجات الإنسان والعوامل المختلفة المؤثرة، بالإضافة إلى الجانب الإداري والتنفيذي لمجمع مخصص لفئة العمال. يشبه الأمر العمل بقطرة حبر في خزان ماء، حيث تضعف الحدود بين فئة العمال والعامة.

مقومات كلية العمارة والتخطيط

الشراكات الاستراتيجية

تتمتع كلية العمارة والتخطيط بشراكات استراتيجية متميزة بالمشاركة في المشاريع العمرانية مع عدد من القطاعات الحكومية/الشبه حكومية على المستوى الوطني.

هيئة تطوير منطقة مكة المكرمة
Makkah Province Development Authority

أمانة العاصمة المقدسة
HOLY MAKKAH MUNICIPALITY

أمانة جدة

الهيئة الملكية لمدينة مكة المكرمة والمشاعر المقدسة
ROYAL COMMISSION FOR MAKKAH CITY AND HOLY SITES

أمانة الطائف
TAIF MUNICIPALITY

هيئة تطوير مدينة جدة
Jeddah City Development Authority

أخضر مكة
MAKKAH GREEN INITIATIVE

الهيئة الملكية لمحافظة العلا
Royal Commission for Al-Ula

مكتب دعم هيئات التطوير
DEVELOPMENT AUTHORITIES SUPPORT OFFICE

هيئة تطوير منطقة عسير
Aseer Development Authority

الهيئة الملكية لمدينة الرياض
ROYAL COMMISSION FOR RIYADH CITY

وزارة الاقتصاد والتخطيط
MINISTRY OF ECONOMY & PLANNING

مقومات كلية العمارة والتخطيط
بعض مشاريع الكلية

1 مشروع المخطط الإقليمي

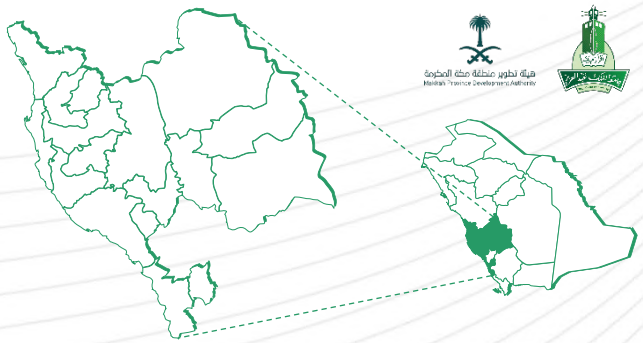

انطلق مشروع المخطط الإقليمي والمخططات المحلية لمنطقة مكة المكرمة وتمثل دور الجامعة في التنفيذ والاشراف لجميع ما تضمنته كراسة الشروط المعدة من قبل مركز دعم الهيئات التي تم إعدادها تحقيقاً لأهداف مالك المشروع.

2 مشروع إعداد دليل تصميم مراكز الأحياء

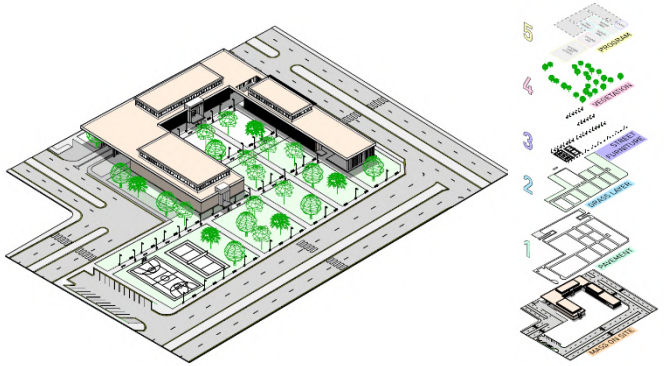

يهدف المشروع إلى إعداد كتيب دليل شامل لتصميم وتنفيذ مشاريع مراكز الأحياء في مدينة جدة. يقدم الدليل إرشادات عملية ومنهجية تساعد على التصميم بشكل يلبي احتياجات السكان ويساهم في تعزيز الترابط المجتمعي وتحسين البيئة الحضرية.

3 مشروع فلل رابية السكنية

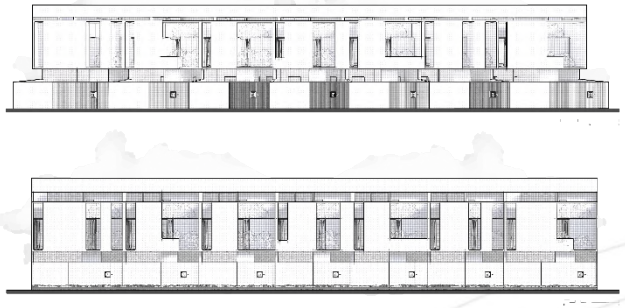

مشروع مجمع فلل "رابية" في المدينة المنورة هدف إلى إنشاء مجموعة من الفلل السكنية التي تتسم بتصميم معماري يلبي احتياجات السكان ويعزز انسجامها مع النسيج الحضري المحيط، بما يحقق الكفاءة والجمالية المتكاملة مع البيئة المحيطة.

مقومات كلية العمارة والتخطيط

بعض مشاريع الكلية

5 مشروع حديقة أولي الفضل

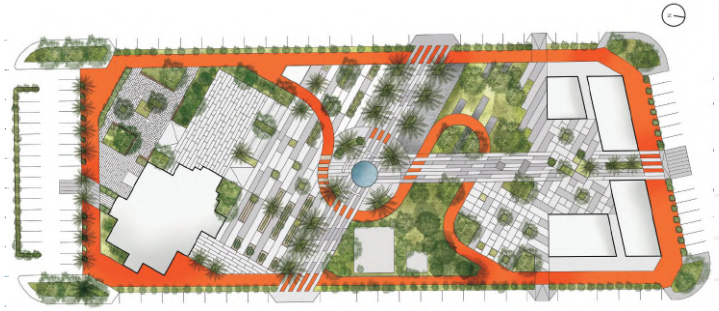

قامت كلية العمارة والتخطيط، بتصميم ودراسة قطعة أرض فضاء بهدف تطويرها إلى حديقة مستدامة. يهدف المشروع إلى خلق بيئة خصبة للأنشطة التجارية وبيئة متفاعلة مع الحي السكني المحيط، مما يعزز من تكاملها مع المجتمع المحلي.

4 مشروع مؤسسة العطير

مشروع معماري تم تصميمه كجزء من مخرجات جامعة الملك عبد العزيز، يتمثل في إنشاء مبنى متعدد الاستخدامات يضم أكثر من 200 وحدة سكنية. يتسم المشروع بتصميمه الذي يراعي احتياجات السكان ويوفر بيئة مستدامة.

آلية بناء الخطة الاستراتيجية

التحليل الرباعي *(SWOT Analysis)*

قوة
Strengths

- طلب عالي للتخصصات العمرانيـــة
- قبول الطالبات بداية من عام 2024م.
- مـوارد بشـرية متميـزة, تقنيـات حديثـة وبرامج متطورة.
- قسم الجيوماتكس الوحيد بالمملكة.
- تنظيم معرض سنوي برعاية خارجية.
- مبادرات مجتمعية متخصصة.
- اعتماد أكاديمي لمرحلة البكالوريوس.
- التمكين الطلابي في البيئة المعرفية.

ضعف
Weaknesses

- نقص أعضاء هيئة التدريس.
- عـدم الحصـول علـى الاعتمـاد الأكـاديمي للماجستير والدكتوراه.
- عدم توفر برامج عليا في بعض الأقسام.
- تأخر تطوير مجلة الكلية.
- ضعف النشر.
- زيـادة الأعبـاء الاداريـة علـى أعضـاء هيئـة التدريس مما يؤثر سلبا على مشاركاتهم سواء في المجال البحثي أو المهني.
- تأخر الترقيات الإدارية لمنسوبي الكلية.
- حاجة المشاريع الكبيرة لفريق متفرغ.

الفرص
Opportunities

- حاجة المجتمع لبرامج ماجستير مهني في العمارة والتخطيط.
- المشـاركة فـي تصـميم مشـاريع جامعـة الملك عبدالعزيز وفروعها.
- تسـويق مشـاريع الكليـة فـي المعـرض السنوي.
- طفرة عمرانية مـع تنظيم المملكة لكأس العالم والفعاليات العالمية الأخرى.
- فرص تعاون أكاديمي ومالي مع الجامعات داخليًا وخارجيًا.
- استحداث برامج تدريبية تخصصية مدفوعة.
- استثمار مرافق الكلية.
- عمـل شـراكات واتفاقيـات مـع الجهـات والهيئات في القطاع العام والخاص

تحديات
Threats

- ضياع فرص الاستثمار مع المكاتب الهندسية.
- مغريات سوق العمل العمراني في جذب الكفاءات المميزة من أعضاء هيئة التدريس في الكلية.
- الحاجة المستقبلية لتحديث وتطوير البنى التحتية.

تم الاستناد على مجموعة من **مؤشرات الأداء** المستخلصة عبر **مسح وتحليل** الخطط الاستراتيجية الخاصة **بجامعات عالمية مرموقة من ضمن أفضل 100 جامعة عالمية بتصنيف QS، وشركات من القطاعين الحكومي والخاص**. ويأتي ذلك بهدف الوصول إلى قياسات موضوعية مبنية على تحليل معمق للوضع الحالي. وفيما يلي **أبرز الجهات والمؤسسات التعليمية** التي تم اعتماد خططها الاستراتيجية كمرجع في هذه العملية:

NUS National University of Singapore

Stanford University

香港大學 THE UNIVERSITY OF HONG KONG

UNIVERSITY OF CAMBRIDGE

TU Delft

THE UNIVERSITY OF MELBOURNE

Cornell University

UCL

清華大學 Tsinghua University

Massachusetts Institute of Technology

ETH zürich

COLUMBIA UNIVERSITY IN THE CITY OF NEW YORK

HARVARD UNIVERSITY

Berkeley UNIVERSITY OF CALIFORNIA

THE UNIVERSITY OF SYDNEY

POLITECNICO MILANO 1863
DIPARTIMENTO DI ELETTRONICA, INFORMAZIONE E BIOINGEGNERIA

THE UNIVERSITY OF CHICAGO

東京大学 THE UNIVERSITY OF TOKYO

مواءمة المحور مع الأهداف الاستراتيجية الوطنية

برنامج جودة الحياة

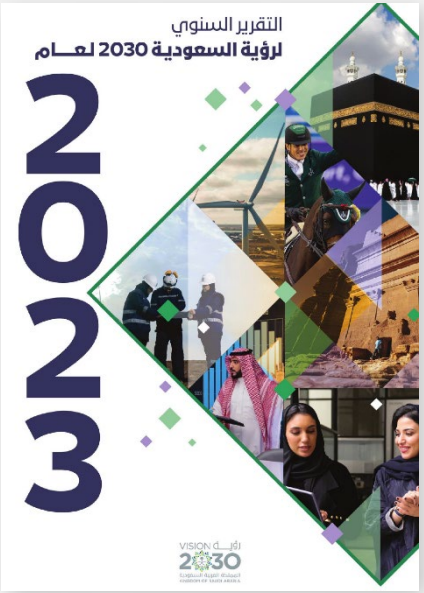

رؤية المملكة 2030

دليل التوظيف السعودي

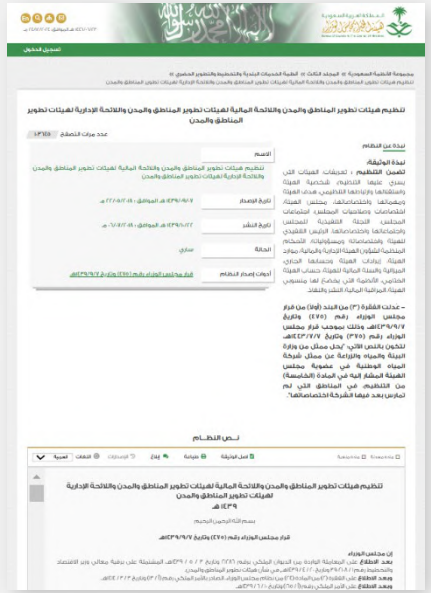

لائحة تنظيم الهيئات

توجهات الجامعة المستقبلية

- بالإضافة إلى العديد من المراجع الأخرى كتنظيم الهيئات الملكية وهيئات تطوير المدن والأمانات.

الخطة الاستراتيجية المستقبلية
(2025 إلى 2030)

مشاركة اللجنة الاستشارية لكلية العمارة والتخطيط في بناء الخطة الاستراتيجية وأخذ مرئياتهم في تطوير الخطة, حيث تضم اللجنة نخبة من الخبراء والمختصين في المجالات العمرانية على مستوى المملكة العربية السعودية من القطاع الحكومي والخاص.

الاجتماع مع اللجنة الاستشارية

توظيف
مهارات ناعمة
ذكاء اصطناعي
شراكات
أنشطة لاصفية
استدامة
مواءمة
فرص
مشاريع
الشركة المهنية
تسويق

الخطة الاستراتيجية المستقبلية
(2025 إلى 2030)

شارك في بناء الخطة الاستراتيجية منسوبي الكلية من أعضاء هيئة التدريس، الإداريين والفنيين على تحديد الأهداف الرئيسية والمشاريع ومؤشرات الأداء للخطة الاستراتيجية.

الاجتماع مع منسوبي الكلية

الخطة الاستراتيجية المستقبلية
(2025 إلى 2030)

إشراك مجموعة من طلاب كلية العمارة والتخطيط في المساهمة في صياغة مبادرات الخطة الاستراتيجية والتوجهات المستقبلية, حيث نُظم مجموعات من ورش العمل واللقاءات مع الطلاب لعرض ومناقشة جوانب الخطة فيما يخص احتياجات الطلاب.

الاجتماع مع طلاب الكلية

الاتجاه الاستراتيجي

- "الريادة عالمياً في مجالات العمارة والتخطيط لبناء مجتمع حيوي يحقق مستهدفات رؤية 2030".

- "إمداد سوق العمل بالكوادر المهنية المتميزة بالقدرات الإبداعية والقيادية المؤهلة علمياً وبحثيا والقادرة على المنافسة عالمياً لخدمة النهضة العمرانية بالمملكة العربية السعودية."

- التميز الأكاديمي
- البحث، والابتكار وريادة الأعمال
- الاستدامة المؤسسية
- الأثر المجتمعي

القيم

المهنية

أداء الاعمال بإتقان من خلال تطبيق مهارات العمل التخصصية وفق القواعد والسياسات المهنية المتعرف عليها في بيئة العمل.

الاستدامة

المحافظة على مكتسبات الكلية وتطويرها.

المواطنة

تعزيز الانتماء للوطن والتمسك بالعادات والقيم والمحافظة على ثرواته وتجسيد قيم التسامح.

الأمانة

تنفيذ برامج ومشاريع الخطة بكامل محاورها دون تقصير.

مؤشرات تحقيق القيم

1 من 2

- مشاركة اعضاء هيئة التدريس في المنصات العلمية.
- الفوز بمسابقات وفعاليات على مستوى المملكة وخارجها.
- تفعيل بيت الخبرة للكلية
- تنفيذ مشروع استشارات مشترك مع القطاعات داخل الجامعة وخارجها.
- تطوير مراسم الكلية.
- إنشاء البنك المركزي للأسئلة لجميع مقررات الأقسام النظرية بكالوريوس ودراسات.
- توقيع مشاريع تطويرية لكلية العمارة والتخطيط.
- المبادرات التطوعية التي تقدمها الكلية، واشتراك المنسوبين في تنفيذها.
- المشاركة في مسابقات وفعاليات على مستوى المملكة وخارجها.
- توجيه بعض ابحاث اعضاء هيئة التدريس نحو رصد وتقييم البيئة الخضراء بالمملكة.
- تطوير مراسم الكلية واستغلال كافة مرافقها والمحافظة عليها.
- تنفيذ مهام العمل بأمانة.

الرسالة

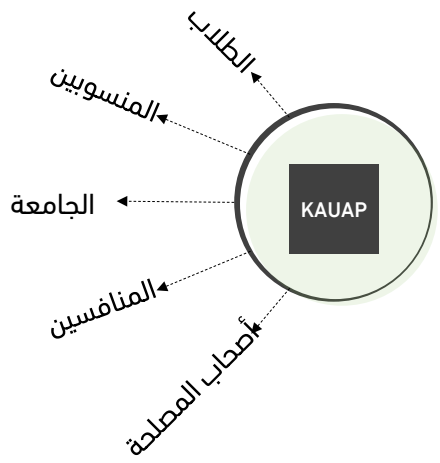

إمداد سوق العمل بالكوادر المهنية المتميزة بالقدرات الإبداعية والقيادية المؤهلة علمياً وبحثيا والقدارة على المنافسة عالمياً لخدمة النهضة العمرانية بالمملكة العربية السعودية.

القيم

الطموح

الرغبة في تحقيق الأهداف المنشودة.

الاعتدال

الوسطية وتبني منهج الاعتدال.

التعاون

تطبيق مبادئ التعاون والتكامل بين منسوبي الجامعة من جهة وبين الكلية وكافة أصحاب المصالح من جهة أخرى.

مؤشرات تحقيق القيم

2 من 2

- إدخال مجلة الكلية ضمن في منصة سكوبس.
- مشاركة اعضاء هيئة التدريس في المنصات العلمية.
- توقيع اتفاقيات التعاون في البحث علمي مع جامعات داخلية وخارجية.
- المبادرات المجتمعية المتعلقة بتأصيل منهج الاعتدال.
- اتفاقيات تعاون مشترك مع الجامعات المحلية أو الدولية
- تنفيذ مشروع استشارات مشترك مع القطاعات داخل الجامعة.
- اتفاقية مع جامعة محلية لتقديم برنامج دراسات عليا مشترك.
- الشراكة مع القطاعات بالجامعة بغرض تبادل استخدام المرافق بينهم وبين الكلية.

الرسالة

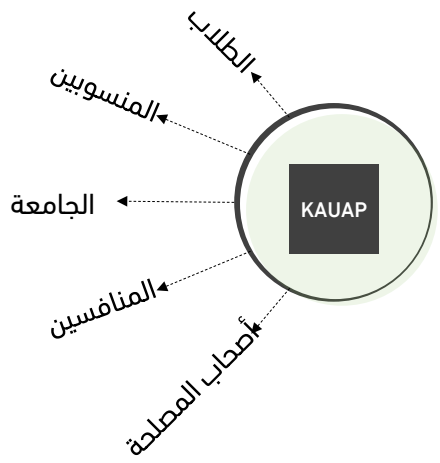

إمداد سوق العمل بالكوادر المهنية المتميزة بالقدرات الإبداعية والقيادية المؤهلة علمياً وبحثيا والقدارة على المنافسة عالمياً لخدمة النهضة العمرانية بالمملكة العربية السعودية.

الأهداف الاستراتيجية

التميز الأكاديمي

حصول الكلية على التصنيف من ضمن 100 عالميا في تصنيف QS.

البحث، الابتكار وريادة الأعمال

ريادة الأبحاث العلمية التطبيقية في مجال العمارة والتخطيط: أبحاث, براءات اختراع,, ابتكارات

الاستدامة المؤسسية

نمو وتنوع مصادر الدخل

الأثر المجتمعي

تعظيم الشراكة المجتمعية لكلية العمارة والتخطيط.

أهداف ومهام الكلية لمحور التميز الأكاديمي

الأهداف

- إعداد كوادر مهنية مؤهلة علمياً وبحثياً لتزويد سوق العمل بخريجين ذوي كفاءة عالية في مجالات العمارة والتخطيط.

- تحقيق التميز الأكاديمي والبحثي من خلال تقديم برامج تعليمية متقدمة وتطوير مستمر للمناهج الأكاديمية بما يواكب التطورات العالمية كـ Artificial Intelligence و Sustainability، بهدف الوصول إلى تصنيف عالمي ضمن أفضل 100 كلية في QS.

- تعزيز الهوية الثقافية والدينية من خلال دمج القيم الإسلامية والعربية في المناهج الدراسية، مع التركيز على تعزيز الهوية الوطنية في مجالات العمارة والتخطيط.

المهام

- تقديم برامج تعليمية شاملة لمنح درجات البكالوريوس في تخصصات العمارة والتخطيط الحضري والإقليمي والهندسة البيئية بما يواكب المعايير الدولية.

- توفير برامج دراسات عليا متميزة تشمل درجات الماجستير والدكتوراه، مع التركيز على تنفيذ برامج تنفيذية متخصصة وتطوير تخصصات فرعية تلبي احتياجات سوق العمل.

- التفاعل مع سوق العمل من خلال إنشاء لجنة استشارية من قادة الصناعة، تقدم توجيهات بشأن تحديث المناهج لتتماشى مع التطورات المهنية.

- تنظيم برامج تدريبية وورش عمل مستمرة لتطوير مهارات الطلاب وأعضاء هيئة التدريس بما يواكب التطورات التكنولوجية والتخصصية.

- تعزيز المهارات الرقمية وتبني تقنيات التعليم الحديثة من خلال تطوير البنية التحتية الرقمية واعتماد تقنيات حديثة تواكب أفضل المعايير العالمية.

- التحديث المستمر للمناهج الدراسية لتتماشى مع المعايير الأكاديمية الدولية ومتطلبات سوق العمل.

أهداف ومهام الكلية لمحور البحث، والابتكار وريادة الأعمال

الأهداف

- تحفيز الابتكار والإبداع بإنشاء بيئة تعليمية محفزة للابتكار، ودعم مشاريع البحث والابتكار الطلابي، وتشجيع تسجيل براءات الاختراع للبحوث والأفكار المتميزة.

- تحقيق الشفافية والجودة في البحث العلمي من خلال إدراج أبحاث الكلية في قواعد بيانات عالمية مثل Scopus و Web of Science، ورفع معامل التأثير عبر زيادة الاستشهادات والنشر في مجلات ذات جودة عالية.

- تعزيز العلاقات الدولية عبر توسيع قاعدة الشراكات الأكاديمية العالمية، مما يسهم في تحسين سمعة الكلية عالميًا وتطوير الخبرات.

المهام

- تأسيس مركز للابتكار وريادة الأعمال لدعم الأفكار المبتكرة للطلاب وأعضاء هيئة التدريس، وتقديم الدعم الفني والمالي لتحويل الأفكار إلى مشاريع قابلة للتطبيق.

- تأسيس وحدة استشارية تقدم خدمات للقطاعين العام والخاص في مجالات العمارة والتخطيط، مما يساهم في دعم الاستدامة المالية وتعزيز الدور المجتمعي.

- تحفيز نشر الأبحاث في مجلات علمية مرموقة من خلال تقديم الدعم المالي والتقني للباحثين، وتشجيع النشر في مجلات ذات معامل تأثير عالٍ.

- تشجيع البحث متعدد التخصصات بإنشاء منصات تعاونية بين الأقسام لتحفيز التعاون البحثي الذي يخدم قضايا التنمية الشاملة.

- تحفيز وتمويل الأبحاث التطبيقية التي تقدم حلولًا مباشرة لمشكلات المجتمع العمرانية والبيئية.

- دعم الابتكارات الطلابية والاختراعات البحثية عبر تقديم الدعم التقني والمالي للطلاب، مما يسهم في زيادة تسجيل براءات الاختراع.

أهداف ومهام الكلية لمحور الاستدامة المؤسسية

الأهداف

- تحقيق الاستدامة المالية والتشغيلية من خلال مشاريع استشارية تحقق عوائد مالية تغطي جزءاً من احتياجات الكلية، وتساهم في تحقيق استقلالية مالية على المدى البعيد.
- تعزيز الاستدامة عبر تطبيق مبادئ الاستدامة في التعليم والتصميم العمراني وتنفيذ مبادرات بيئية تهدف لتحسين جودة الحياة في المدن.
- التطوير المستمر للبنية التحتية الرقمية والتعليمية لتحقيق المعايير العالمية بحلول 2030.

المهام

- إقامة شركة استشارية تقدم خدمات هندسية للقطاعين العام والخاص، مما يسهم في تحقيق عوائد مالية للكلية وتعزيز دورها المجتمعي.
- تعزيز الشراكات المحلية والدولية عبر التعاون مع جامعات ومؤسسات بحثية عالمية ضمن أفضل 50 جامعة في مجال التخصص، بما يسهم في تبادل المعرفة وتطوير البحث العلمي.
- تحقيق الاستدامة المالية للكلية عبر مشاريع استشارية تغطي جزء من التكاليف التشغيلية.
- إدراج مجلة الكلية تصنيفات عالمية مثل Scopus وWeb of Science، ورفع معامل التأثير بزيادة جودة الأبحاث والمنشورات.
- التحول الرقمي الشامل في العمليات الأكاديمية والإدارية، وتحسين البنية التحتية الرقمية والتعليمية لتصل إلى أفضل المعايير العالمية بحلول 2030.
- إقامة علاقات قوية مع الصناعة لدعم التوظيف وضمان أن البرامج الدراسية تتماشى مع احتياجات سوق العمل.

أهداف ومهام الكلية لمحور الأثر المجتمعي

الأهداف

- خدمة المجتمع والمساهمة في تنميته عبر تقديم خدمات استشارية وتنفيذ مشاريع مجتمعية ودعم الأبحاث التي تعالج قضايا المجتمع.
- تحفيز منسوبي الكلية والطلاب على العمل والفرص التطوعية والمشاركة في الأنشطة اللاصفية.
- تحسين جودة الحياة في المدن والجامعات عبر تنفيذ مشاريع ومبادرات تعزز من البيئة العمرانية المستدامة.

المهام

- المساهمة في تنمية المجتمع عن طريق تنظيم ورش عمل ودورات تدريبية متخصصة لنشر الوعي وتحقيق التنمية المحلية.
- تمثيل الكلية في الفعاليات الوطنية والدولية من خلال المشاركة في الفعاليات العلمية والمجتمعية ذات العلاقة بمجالات العمارة والتخطيط.
- دعم الابتكارات الطلابية عبر تقديم الدعم اللازم لمشاريع الطلاب التي تخدم المجتمع وتساهم في تطوير الحلول العمرانية.
- تشجيع العمل التطوعي والمشاركة المجتمعية من خلال دعم الطلاب وأعضاء هيئة التدريس على الانخراط في العمل التطوعي المجتمعي وتبني المسؤولية الاجتماعية.
- تحسين العلاقات مع الصناعة لتعزيز توظيف الخريجين وضمان أن البرامج الدراسية تواكب التطورات والاحتياجات في سوق العمل.
- إقامة علاقات قوية مع الصناعة لدعم التوظيف وضمان أن البرامج الدراسية تتماشى مع احتياجات سوق العمل.

محور التميز الأكاديمي

المحور الأول

تقاطع المحور مع أهداف وركائز الرؤية:

			أهداف محاور الخطة الاستراتيجية		
			محور التميز الأكاديمي		
			إعداد كوادر مهنية مؤهلة علمياً وبحثياً	تحقيق التميز الأكاديمي والبحثي	تعزيز الهوية الثقافية والدينية
رؤية المملكة 2030	اقتصاد مزدهر	**تنويع الاقتصاد:** تخفيض الاعتماد على النفط من خلال تنمية قطاعات أخرى مثل السياحة، والترفيه، والتعدين، والصناعات العسكرية.	✓	✗	✗
		جذب الاستثمارات: تهيئة بيئة استثمارية متطورة لجذب الاستثمارات الأجنبية والمحلية.	✗	!	✗
		تطوير القطاعات الإنتاجية: تحسين قطاعات الزراعة، والصناعة، والتقنية، وتنمية الشركات الصغيرة والمتوسطة.	✓	!	✗
		زيادة الصادرات غير النفطية: رفع حصة الصادرات غير النفطية في الناتج المحلي الإجمالي.	✓	✓	✗
		رفع مستوى الكفاءات البشرية: التركيز على التعليم الفني والمهني لتلبية احتياجات سوق العمل، وتطوير المهارات المناسبة لمتطلبات التنمية.	✓	✓	✗
	مجتمع حيوي	**تعزيز الصحة العامة:** تحسين الخدمات الصحية لتوفير الرعاية الصحية اللازمة، وتعزيز الصحة الوقائية.	!	✓	✗
		رفع جودة الحياة: زيادة المساحات الخضراء، وتطوير المرافق العامة، والترفيه والرياضة.	✓	!	✓
		تعزيز القيم الاجتماعية: تعزيز الهوية الوطنية والقيم الإسلامية في المجتمع.	✗	✗	✓
		توفير خيارات سكنية متنوعة: تطوير قطاع الإسكان لضمان الحصول على سكن مريح وملائم لجميع المواطنين.	✓	✓	!
		تشجيع الفعاليات الثقافية والترفيهية: دعم الأنشطة الثقافية والترفيهية لتكون جزءاً من نمط حياة المجتمع.	!	✗	✓
	وطن طموح	**رفع كفاءة الحكومة:** تعزيز الشفافية والمساءلة وتبسيط الإجراءات الحكومية من خلال الحكومة الإلكترونية.	✓	!	✗
		زيادة مشاركة المواطنين: تعزيز التفاعل بين الحكومة والمواطنين، وزيادة الشفافية والتواصل.	✗	✓	✗
		تحسين إدارة الموارد: تحسين إدارة الموارد الحكومية واستدامتها.	✓	✓	✗
		تعزيز التعاون مع المجتمع الدولي: زيادة مساهمة المملكة في المجتمع الدولي وتقديم الدعم الإنساني والإغاثي.	!	✓	✗
		تعزيز النزاهة والأمانة: تعزيز النزاهة في القطاع العام ومكافحة الفساد.	✗	✗	✗

✓ تقاطع قوي

! يوجد تقاطع

✗ لا يوجد تقاطع

رؤية VISION 2030
المملكة العربية السعودية
KINGDOM OF SAUDI ARABIA

التميز الأكاديمي

حصول الكلية على التصنيف من ضمن 100 جامعة عالميا في تصنيف QS.

جامعة الملك عبدالعزيز
كلية العمـارة والتخطيـط

المحور الأول

تقاطع المحور مع أهداف وغايات هيئات التطوير والمدن:

	أهداف محاور الخطة الاستراتيجية		
	محور التميز الأكاديمي		
	إعداد كوادر مهنية مؤهلة علمياً وبحثياً	تحقيق التميز الأكاديمي والبحثي	تعزيز السمعة الأكاديمية
برنامج تنظيم وتطوير التطوير	رسم السياسات العامة لتطوير المنطقة وتنميتها.	!	✓	!
	إعداد الخطط والدراسات والمخططات الاستراتيجية الشاملة للمنطقة وبرامجها التنفيذية، وإقرارها، وتحديثها عند الحاجة.	!	✓	✓
	الإشراف المباشر على تخطيط البرامج والمشروعات الاستراتيجية وتصميمها وتنفيذها، وما يتصل بها من أعمال التشغيل والصيانة.	!	✓	!
	مراجعة خطط التنمية والبرامج والمشروعات -ذات الصلة بعمل الهيئة- التي تعدها الأجهزة الحكومية والهيئات والمؤسسات العامة والجمعيات والمؤسسات الأهلية، بما يضمن تحقيق التنمية المتوازنة في المنطقة، وإقرارها.	!	!	!
	متابعة تخطيط مشروعات البنية الأساسية بالتنسيق مع الأجهزة المعنية.	!	✓	✗
	ترتيب أولويات تنفيذ البرامج والمشروعات في المنطقة بما يتفق مع خطط التنمية.	!	✓	✗
	متابعة تنفيذ البرامج والمشروعات في المنطقة، واتخاذ ما يلزم لضمان تنفيذها، بالتنسيق مع الأجهزة المعنية، وتطبيق مؤشرات تحسين وقياس كفاية الأداء الحضري عليها في ضوء أهداف خطط التنمية المعتمدة.	✓	✗	✗
	اقتراح نزع ملكية بعض العقارات لتطوير المنطقة، بالتنسيق مع أمانة المنطقة ومع الأجهزة ذات العلاقة، تمهيداً لاستكمال الإجراءات النظامية في شأنها.	!	✓	✗
	الإشراف على تأهيل الأحياء العمرانية القائمة -بما في ذلك الأحياء التاريخية- وتحسينها، ومعالجة الأحياء العشوائية وتطويرها والارتقاء بها عمرانيًّا واجتماعيًّا واقتصاديًّا وأمنيًّا وبيئيًّا، وإجراء ما يلزم لضمان تنفيذ ذلك.	✓	✓	✓
	إعداد ضوابط البناء واستعمالات الأراضي التي تسهم في تنفيذ مخططات تطوير المنطقة وتنميتها، وإقرارها.	!	✓	✓
	مراجعة مخططات تقسيمات الأراضي، وإقرارها.	!	✓	!
	إنشاء قاعدة بيانات ونظم معلومات حضرية وإدارتها، بحيث تكون منصة موحدة ومرجعاً أساساً للمعلومات التي تستند إليها الأجهزة ذات الصلة بتطوير المنطقة وتنميتها.	✓	✓	✗
	تنسيق وتنظيم الجهود بين الأجهزة ذات الصلة بتطوير المنطقة وتنميتها، وفقاً للدراسات والخطط المقرة.	✗	✗	✗
	وضع البرامج والأسس والإجراءات اللازمة والسبل المحفزة لمشاركة القطاع الخاص في تحقيق أهداف التنمية وتنفيذ المشروعات والخدمات في المنطقة، والإشراف عليها.	✗	✓	✗

✓ تقاطع قوي

! يوجد تقاطع

✗ لا يوجد تقاطع

مواءمة محور التميز الأكاديمي مع الأهداف الاستراتيجية لجامعة الملك عبد العزيز

التوجهات المستقبلية للجامعة

- تطوير برامج أكاديمية متوافقة مع المعايير العالمية.
- تحسين جودة التعليم والتعلم باستخدام أحدث التقنيات التعليمية.
- تعزيز تجربة الطالب الأكاديمية من خلال الخدمات والتوجيه الأكاديمي المتطور.
- زيادة نسبة الطلاب الدوليين.
- تحسين مستويات الخريجين ومهاراتهم بما يلبي احتياجات سوق العمل.
- تعزيز الاعتمادات الأكاديمية الدولية والمحلية.
- إطلاق مبادرات مبتكرة لتطوير المهارات الرقمية والأكاديمية.

الأهداف الاستراتيجية لكلية العمارة والتخطيط

- تحديث المناهج الدراسية لتلبية متطلبات الاعتماد الأكاديمي وسوق العمل.
- تطوير أدوات تعليمية مبتكرة لدعم العملية التعليمية.
- تطوير خدمات دعم الطلاب وبرامج الإرشاد الأكاديمي.
- تصميم برامج أكاديمية مميزة لجذب الطلاب الدوليين.
- تقديم برامج تدريب عملي تعزز المهارات العملية للطلاب.
- رفع عدد البرامج الأكاديمية المعتمدة دوليًا.
- تضمين المهارات الرقمية ضمن المناهج الدراسية.

التقاطع والتواؤم

- توحيد الجهود لتحديث المناهج بما يحقق متطلبات سوق العمل.
- دعم الكلية لتحقيق الاعتماد الأكاديمي الدولي.
- التعاون في استخدام منصات وتقنيات تعليمية حديثة لتحسين تجربة الطلاب.
- توحيد الجهود لتحسين بيئة التعلم وتقديم خدمات إرشادية متكاملة.
- دعم جهود الكلية في استقطاب الطلاب الدوليين من خلال برامج مميزة بالتنسيق مع الجامعة.
- ربط مخرجات التعليم في الكلية بمبادرات الجامعة لتحسين جاهزية الخريجين لسوق العمل.
- العمل على زيادة عدد البرامج الأكاديمية المعتمدة، بالتنسيق مع إدارة الاعتماد في الجامعة.
- مواءمة المناهج لتلبية متطلبات الثورة الرقمية وتوجهات الجامعة لتطوير التعليم الرقمي.

حصول الكلية على التصنيف من ضمن 100 جامعة عالميا

01 تحسين نسبة توظيف خريجي الكلية إلى 95% خلال 6 أشهر من التخرج

TUDelft: تصل نسبة (TUDelft) توظيف خريجيها إلى 95% خلال 6 أشهر من التخرج.

NUS National University of Singapore: جامعة (NUS) تحقق نسبة توظيف تصل إلى 92% خلال 6 أشهر من التخرج.

02 رفع نسبة أعضاء هيئة التدريس الحاصلين على درجات علمية من جامعات مرموقة ضمن أفضل 100 عالميًا

UNIVERSITY OF CAMBRIDGE / TUDelft: في (Cambridge) و (TUDelft)، حوالي 60% من أعضاء هيئة التدريس يحملون شهادات من جامعات مصنفة ضمن أفضل 50 عالميًا.

03 زيادة عدد الطلاب الدوليين المقبولين بنسبة 30% بحلول 2030

UCL: جامعة (UCL) تحقق نسبة قبول للطلاب الدوليين تصل إلى 44%. NUS تحقق نسبة 42%.

04 تعزيز الشراكات الأكاديمية والبحثية مع 10 جامعات عالمية مصنفة ضمن أفضل 100 جامعة بحلول 2030

UNIVERSITY OF CAMBRIDGE / ETH zürich: أبرمتا أكثر من 15 شراكة أكاديمية مع جامعات مصنفة ضمن أفضل 50.

المحور	المؤشر	خط الأساس 2024	المستهدف 2025	المستهدف 2026	المستهدف 2027	المستهدف 2028	المستهدف 2029	إجمالي المستهدف 2030
تحقيق التميز الأكاديمي	تحسين نسبة التوظيف	84%	87%	90%	93%	95%	95%	95%
	نسبة عدد الطلاب في التدريب الدولي	3%	3%	5%	10%	15%	20%	20%
	نسبة الحاصلين على شهادات مهنية من خريجي الكلية	10%	10%	20%	30%	40%	50%	50%
	عدد مشاريع التعاون مع القطاعات الحكومية والخاصة	5	10	15	20	25	30	30
	عدد العلماء المتميزين في التخصص الذين تم استقطابهم	0	2	1	1	1	1	5
	معدل رضا أصحاب العمل عن خريجي الكلية	3.2	3.5	4	4.3	4.5	4.5	4.5
	زيادة نسبة الطلاب الدوليين بالكلية	7%	10%	15%	20%	25%	30%	30%
	زيادة عدد مشاريع التعاونات الأكاديمية والتبادل مع الجامعات العالمية	3	2	4	6	8	10	10
	حصول جميع برامج الكلية على الإعتماد الأكاديمي	50%	75%	100%	100%	100%	100%	100%

المحور	المؤشر	خط الأساس 2024	المستهدف 2025	المستهدف 2026	المستهدف 2027	المستهدف 2028	المستهدف 2029	إجمالي المستهدف 2030
تحسين مخرجات التعلم الأكاديمي	الحصول على معدل مرتفع في نظام الجودة الداخلي	4.2	4.3	4.4	4.5	4.6	4.7	4.8
	زيادة نسبة الطلاب في التدريب التعاوني	1%	2%	5%	10%	20%	30%	50%
	زيادة نسبة مشاركة الطلاب في الفعاليات والمسابقات العلمية والتخصصية	4%	10%	15%	20%	25%	30%	50%
	زيادة عدد الطلاب الحاصلين على جوائز علمية وتخصصية	5	10	15	20	25	30	40
	زيادة نسبة مشاركة الطلاب في الأنشطة اللاصفية	5%	10%	15%	20%	30%	40%	50%
	زيادة عدد الطلاب الحاصلين على جوائز لاصفية	5	10	15	20	25	30	40
	زيادة نسبة الطلاب الذين حصلوا على شهادات تخصصية	5%	10%	15%	20%	30%	40%	50%
	عمل عدد من الدورات والورش التدريبية المتخصصة سنوياً	2	4	8	12	16	20	20

حصول الكلية على التصنيف من ضمن 100 جامعة عالميا

05 حصول جميع البرامج على الاعتماد الأكاديمي المحلي والدولي بحلول 2030

تحققان اعتمادًا دوليًا لـ 100% من برامجها الأكاديمية بحلول 2025. (MIT) و (ETH Zurich)

Massachusetts Institute of Technology — ETH zürich

06 ربط مخرجات التعلم للمقررات مع مهارات سوق العمل المطلوبة بحلول 2030

تحدثان حوالي 80% من مناهجها الأكاديمية لتتوافق مع متطلبات سوق العمل. (MIT) و (UC Berkeley)

Massachusetts Institute of Technology — Berkeley UNIVERSITY OF CALIFORNIA

07 تحسين مستوى المهارات الأساسية والمتقدمة بنسبة 90% بحلول 2030 في المجالات العمرانية. skills-revolution

تم تطبيقها في جامعات رائدة مثل (MIT) و (Harvard) في تطبيق الاعتماد المصغر، حيث زادت نسبة الطلاب الحاصلين على شهادات الاعتماد المصغر بنسبة 35% خلال الفترة من 2021 إلى 2023.

Massachusetts Institute of Technology — HARVARD UNIVERSITY

محور البحث، الابتكار وريادة الأعمال

جامعة الملك عبدالعزيز
كلية العمـارة والتخطيـط

المحور الثاني

تقاطع المحور مع أهداف وركائز الرؤية:

رؤية المملكة 2030			أهداف محاور الخطة الاستراتيجية: محور البحث وريادة الاعمال		
			تحفيز الابتكار والإبداع	تحقيق الشفافية والجودة في البحث العلمي	تعزيز العلاقات الدولية
	اقتصاد مزدهر	**تنويع الاقتصاد:** تخفيض الاعتماد على النفط من خلال تنمية قطاعات أخرى مثل السياحة، والترفيه، والتعدين، والصناعات العسكرية.	✓	✗	!
		جذب الاستثمارات: تهيئة بيئة استثمارية متطورة لجذب الاستثمارات الأجنبية والمحلية.	✓	✗	✓
		تطوير القطاعات الإنتاجية: تحسين قطاعات الزراعة، والصناعة، والتقنية، وتنمية الشركات الصغيرة والمتوسطة.	✓	✗	✗
		زيادة الصادرات غير النفطية: رفع حصة الصادرات غير النفطية في الناتج المحلي الإجمالي.	✓	!	✗
		رفع مستوى الكفاءات البشرية: التركيز على التعليم الفني والمهني لتلبية احتياجات سوق العمل، وتطوير المهارات المناسبة لمتطلبات التنمية.	✓	✓	✗
	مجتمع حيوي	**تعزيز الصحة العامة:** تحسين الخدمات الصحية لتوفير الرعاية الصحية اللازمة، وتعزيز الصحة الوقائية.	!	!	✗
		رفع جودة الحياة: زيادة المساحات الخضراء، وتطوير المرافق العامة، والترفيه والرياضة.	✓	!	✗
		تعزيز القيم الاجتماعية: تعزيز الهوية الوطنية والقيم الإسلامية في المجتمع.	!	✗	✗
		توفير خيارات سكنية متنوعة: تطوير قطاع الإسكان لضمان الحصول على سكن مريح وملائم لجميع المواطنين.	✓	✓	✗
		تشجيع الفعاليات الثقافية والترفيهية: دعم الأنشطة الثقافية والترفيهية لتكون جزءاً من نمط حياة المجتمع.	✓	✗	✗
	وطن طموح	**رفع كفاءة الحكومة:** تعزيز الشفافية والمساءلة وتبسيط الإجراءات الحكومية من خلال الحكومة الإلكترونية.	✓	!	✗
		زيادة مشاركة المواطنين: تعزيز التفاعل بين الحكومة والمواطنين، وزيادة الشفافية والتواصل.	✓	✓	✗
		تحسين إدارة الموارد: تحسين إدارة الموارد الحكومية واستدامتها.	✓	!	✗
		تعزيز التعاون مع المجتمع الدولي: زيادة مساهمة المملكة في المجتمع الدولي وتقديم الدعم الإنساني والإغاثي.	✓	!	✓
		تعزيز النزاهة والأمانة: تعزيز النزاهة في القطاع العام ومكافحة الفساد.	✗	✗	✗

✓ تقاطع قوي

! يوجد تقاطع

✗ لا يوجد تقاطع

رؤية VISION 2030
المملكة العربية السعودية
KINGDOM OF SAUDI ARABIA

البحث وريادة الاعمال

ريادة الأبحاث العلمية التطبيقية في مجال العمارة والتخطيط: أبحاث، براءات الاختراع، ابتكارات، جوائز.

المحور الثاني

تقاطع المحور مع أهداف وغايات هيئات التطوير والمدن:

		أهداف محاور الخطة الاستراتيجية		
		محور البحث وريادة الاعمال		
		تحفيز الابتكار والإبداع	تحقيق الشفافية والجودة في البحث العلمي	تعزيز العلاقات الدولية
برنامج تنظيم هيئات التطوير	رسم السياسات العامة لتطوير المنطقة وتنميتها.	✓	!	✗
	إعداد الخطط والدراسات والمخططات الاستراتيجية الشاملة للمنطقة وبرامجها التنفيذية، وإقرارها، وتحديثها عند الحاجة.	✓	✓	✗
	الإشراف المباشر على تخطيط البرامج والمشروعات الاستراتيجية وتصميمها وتنفيذها، وما يتصل بها من أعمال التشغيل والصيانة.	✓	!	!
	مراجعة خطط التنمية والبرامج والمشروعات -ذات الصلة بعمل الهيئة- التي تعدها الأجهزة الحكومية والهيئات والمؤسسات العامة والجمعيات والمؤسسات الأهلية، بما يضمن تحقيق التنمية المتوازنة في المنطقة، وإقرارها.	✗	✓	✗
	متابعة تخطيط مشروعات البنية الأساسية بالتنسيق مع الأجهزة المعنية.	✗	!	!
	ترتيب أولويات تنفيذ البرامج والمشروعات في المنطقة بما يتفق مع خطط التنمية.	✓	✓	✗
	متابعة تنفيذ البرامج والمشروعات في المنطقة، واتخاذ ما يلزم لضمان تنفيذها، بالتنسيق مع الأجهزة المعنية، وتطبيق مؤشرات تحسين وقياس كفاية الأداء الحضري عليها في ضوء أهداف خطط التنمية المعتمدة.	✗	!	!
	اقتراح نزع ملكية بعض العقارات لتطوير المنطقة، بالتنسيق مع أمانة المنطقة ومع الأجهزة ذات العلاقة، تمهيداً لاستكمال الإجراءات النظامية في شأنها.	!	✓	✗
	الإشراف على تأهيل الأحياء العمرانية القائمة -بما في ذلك الأحياء التاريخية- وتحسينها، ومعالجة الأحياء العشوائية وتطويرها والارتقاء بها عمرانيًّا واجتماعيًّا واقتصاديًّا وأمنيًّا وبيئيًّا، وإجراء ما يلزم لضمان تنفيذ ذلك.	✓	✓	✓
	إعداد ضوابط البناء واستعمالات الأراضي التي تسهم في تنفيذ مخططات تطوير المنطقة وتنميتها، وإقرارها.	✓	✓	✗
	مراجعة مخططات تقسيمات الأراضي، وإقرارها.	!	✓	✗
	إنشاء قاعدة بيانات ونظم معلومات حضرية وإدارتها، بحيث تكون منصة موحدة ومرجعاً أساساً للمعلومات التي تستند إليها الأجهزة ذات الصلة بتطوير المنطقة وتنميتها.	✓	✓	✗
	تنسيق وتنظيم الجهود بين الأجهزة ذات الصلة بتطوير المنطقة وتنميتها، وفقاً للدراسات والخطط المقرة.	✓	!	!
	وضع البرامج والأسس والإجراءات اللازمة والسبل المحفزة لمشاركة القطاع الخاص في تحقيق أهداف التنمية وتنفيذ المشروعات والخدمات في المنطقة، والإشراف عليها.	✓	✓	✓

✓ تقاطع قوي

! يوجد تقاطع

✗ لا يوجد تقاطع

مواءمة محور البحث، الابتكار وريادة الأعمال مع الأهداف الاستراتيجية لجامعة الملك عبد العزيز

التوجهات المستقبلية للجامعة

- زيادة الإنتاج البحثي والنشر الدولي في مجلات علمية مرموقة.
- دعم تسجيل براءات الاختراع وتحويل الأبحاث إلى مشاريع قابلة للتنفيذ.
- تعزيز الشراكات مع القطاع الخاص والمؤسسات الصناعية لتطوير الابتكار.
- دعم ريادة الأعمال من خلال حاضنات الأعمال والمبادرات الابتكارية.
- تحسين جودة المشاريع البحثية.
- زيادة تمويل الأبحاث الدولية المشتركة.

الأهداف الاستراتيجية لكلية العمارة والتخطيط

- زيادة نسبة الأبحاث المنشورة في مجلات دولية عالية التأثير.
- تشجيع تسجيل براءات اختراع خاصة بمشاريع الكلية البحثية والابتكارية.
- إقامة شراكات مع شركات ومؤسسات خاصة لتطبيق الحلول العمرانية المستدامة.
- إطلاق مسابقات ابتكار وبرامج دعم المشاريع الريادية.
- إطلاق مبادرات لتحسين البنية التحتية البحثية.
- توقيع اتفاقيات تمويل مع جهات دولية.

التقاطع والتواؤم

- دعم المشروعات بما يتماشى مع خطط الجامعة لرفع تصنيفها البحثي.
- التعاون في تقديم برامج تطوير للباحثين وأعضاء هيئة التدريس.
- دمج الكلية في المبادرات الجامعية لدعم تسجيل براءات الاختراع.
- تصميم برامج مشتركة لتحويل الأبحاث المعمارية إلى حلول عملية.
- تنسيق الجهود لتطوير شراكات تركز على الابتكار العمراني المستدام.
- تنفيذ ورش عمل ومؤتمرات مشتركة لتعزيز التعاون مع القطاع الخاص.
- التعاون بين الكلية والجامعة لدعم ريادة الأعمال من خلال توفير الموارد والخبرات اللازمة.
- توفير منصات بحثية متطورة تعزز من جودة المخرجات البحثية.
- التركيز على استقطاب تمويل دولي لدعم المشاريع البحثية المشتركة.

المحور	المؤشر	خط الأساس 2024	المستهدف 2025	المستهدف 2026	المستهدف 2027	المستهدف 2028	المستهدف 2029	إجمالي المستهدف 2030
محور البحث والابتكار وريادة الأعمال	عدد أعضاء هيئة التدريس المستفيدين من برنامج تمويل الأبحاث العلمية المحلية والدولية	0	2	3	4	5	6	8
	زيادة عدد الأبحاث المشتركة مع باحثين من خارج الجامعة	3	5	10	20	30	40	50
	عدد الجوائز العلمية لأعضاء هيئة التدريس سنوياً	3	5	10	10	15	15	20
	معدل النشر العلمي لكل عضو هيئة تدريس	0.83	1	1.5	2	2.5	3	3
	زيادة معدل الاستشهادات بالأبحاث العلمية لأعضاء هيئة التدريس	10	15	20	20	30	30	40
	عدد براءات الاختراع المسجلة سنوياً	1	1	2	2	4	4	5
	معدل النشر العلمي لطلاب الدراسات العليا	1	1	2	2	2	2	3

الريادة البحثية عالميا في مجال العمارة والتخطيط

08 حصول أعضاء هيئة التدريس والطلاب على عدد (50) جائزة في مجال البحث العلمي والابتكار

- (MIT): في عام 2020، حصلت على أكثر من 200 جائزة.
- (Stanford University): تمويل 50 منحة صغيرة.
- (Harvard University): فعاليات تكريم ابتكارية.

09 الاستعانة بالأكاديميين ودعم أبحاث الطلاب وشباب الخريجين

- (ETH Zurich): دعم 30 منحة سنوية.
- (NUS): لجنة خبراء متعددة التخصصات.

10 تشجيع الشراكات الدولية والاتفاقيات البحثية

- (TU Delft): تنظيم 10 ورش عمل تعاونية.
- (Berkeley): تمويل 40 مشروعًا تعاونيًا.
- (Politecnico di Milano): جوائز للفرق التعاونية.

11 تفعيل المؤتمرات السنوية متعددة التخصصات لدعم حصول أعضاء هيئة التدريس والطلاب على جوائز في مجال البحث العلمي والابتكار

- (University of Melbourne): برامج تدريب زادت الإنتاجية بـ20%.
- (University of Sydney): 15% زيادة في الأداء البحثي.
- (Tokyo): تقييم ذاتي زاد الفاعلية بـ10%.

المحور	المؤشر	خط الأساس 2024	المستهدف 2025	المستهدف 2026	المستهدف 2027	المستهدف 2028	المستهدف 2029	إجمالي المستهدف 2030
محور البحث والابتكار وريادة الأعمال	عدد الأبحاث الممولة سنوياً	4	15	20	25	30	35	40
	إقامة ملتقى أو مؤتمر دولي في التخصص	0	1	1	2	2	3	3
	تنظيم مسابقات علمية وابتكارية سنوية	1	1	2	2	3	4	5
	عدد ورش العمل الخاصة الموجهه للإبتكار وبراءة الإختراع والملكية الفكرية، وريادة الأعمال	0	2	4	6	8	10	10
	عدد الابتكارات المسجلة في الكلية في المجال العمراني	5	10	15	20	25	30	50
	عدد الطلاب المشاركين في مشاريع الابتكار المسجلة	10	20	30	40	50	60	100
	زيادة عدد الأبحاث المنشورة في مجلة الكلية سنوياً	7	25	30	30	40	40	40

الريادة البحثية عالميا في مجال العمارة والتخطيط

12 نشر 450 بحث وحصول أعضاء هيئة التدريس على ترقية إلى درجة أستاذ مشارك أو أستاذ في 2030

- (Cornell University) 50: شراكة بحثية دولية جديدة.
- (Tsinghua University) 25: مشروعًا بحثيًا مشتركًا.
- (Cambridge): وفود بحثية ساهمت في زيادة التعاون بـ20%.

Cornell University | UNIVERSITY OF CAMBRIDGE | 清華大學 Tsinghua University

13 تشجيع حاضنات للبحوث والابتكار

- (HKU): 12 مشروعًا جديدًا ذو تأثير مجتمعي.

香港大學 THE UNIVERSITY OF HONG KONG

14 التقدم بعدد (10) براءات الاختراع

- (UCL): نشر 50+ بحثًا عالي الجودة سنويًا في مجلات دولية.
- (ETH Zurich): دعوة 30 متحدثًا متميزًا في المؤتمرات الدولية سنويًا.
- (Stanford): استخدام منصات البيانات مثل Python وSPSS أدى إلى تحسين جودة التحليل.

UCL | Stanford University | ETH zürich

المحور	المؤشر	خط الأساس 2024	المستهدف 2025	المستهدف 2026	المستهدف 2027	المستهدف 2028	المستهدف 2029	إجمالي المستهدف 2030
محور البحث والابتكار وريادة الأعمال	زيادة نسبة الباحثين الدوليين المشاركين في النشر بمجلة الكلية	0	10%	10%	20%	20%	40%	50%
	زيادة عدد المحكمين الدوليين في المجلة	0	10	15	15	20	20	20
	زيادة معدل الاستشهادات بالأبحاث العلمية بالمجلة سنوياً	33	40	300	300	400	400	400

الريادة البحثية عالميا في مجال العمارة والتخطيط

15 خلق بيئة علمية تشجع على الاختراع

- (Harvard University): تحديد مجالات تميز ساعدت في زيادة التمويل البحثي.
- (Stanford University): تنظيم مسابقات ابتكار ساعدت في رفع مستوى الابتكارات الطلابية.
- (ETH Zurich): مبادرات الابتكار لتطبيق الحلول التكنولوجية.

HARVARD UNIVERSITY — ETH zürich — Stanford University

16 التقدم بعدد (15) براءات اختراع لأعضاء هيئة التدريس

17 تحويل مجلة الكلية الى مجلة عالمية متخصصة في مجالات العمران - Q1
معامل تأثير المجلة متوسط - عوائد مالية سنوية من متوسطه الى عالية

- (MIT): صندوق الابتكار ساعد في تحويل 20 ابتكارًا إلى منتجات قابلة للتسويق سنويًا.
- (UCL): مسابقات طلابية ساعدت في تعزيز المشاركة في الابتكار.
- (Berkeley): حاضنات بحثية ساعدت في تحويل 15 ابتكارًا سنويًا إلى منتجات.

Massachusetts Institute of Technology — UCL — Berkeley University of California

محور الاستدامة المؤسسية

جامعة الملك عبدالعزيز
كلية العمـارة والتخطيـط

المحور الثالث

تقاطع المحور مع أهداف وركائز الرؤية:

			أهداف محاور الخطة الاستراتيجية		
			محور الاستدامة المؤسسية		
			تحقيق الاستدامة المالية والتشغيلية	تعزيز الاستدامة	التطوير المستمر للبنية التحتية
رؤية المملكة 2030	اقتصاد مزدهر	**تنويع الاقتصاد:** تخفيض الاعتماد على النفط من خلال تنمية قطاعات أخرى مثل السياحة، والترفيه، والتعدين، والصناعات العسكرية.	✓	✓	!
		جذب الاستثمارات: تهيئة بيئة استثمارية متطورة لجذب الاستثمارات الأجنبية والمحلية.	✓	✓	✗
		تطوير القطاعات الإنتاجية: تحسين قطاعات الزراعة، والصناعة، والتقنية، وتنمية الشركات الصغيرة والمتوسطة.	!	!	✓
		زيادة الصادرات غير النفطية: رفع حصة الصادرات غير النفطية في الناتج المحلي الإجمالي.	✓	✓	✓
		رفع مستوى الكفاءات البشرية: التركيز على التعليم الفني والمهني لتلبية احتياجات سوق العمل، وتطوير المهارات المناسبة لمتطلبات التنمية.	✗	!	✗
	مجتمع حيوي	**تعزيز الصحة العامة:** تحسين الخدمات الصحية لتوفير الرعاية الصحية اللازمة، وتعزيز الصحة الوقائية.	!	✓	✓
		رفع جودة الحياة: زيادة المساحات الخضراء، وتطوير المرافق العامة، والترفيه والرياضة.	✓	✓	✓
		تعزيز القيم الاجتماعية: تعزيز الهوية الوطنية والقيم الإسلامية في المجتمع.	✗	✗	✗
		توفير خيارات سكنية متنوعة: تطوير قطاع الإسكان لضمان الحصول على سكن مريح وملائم لجميع المواطنين.	✓	!	✓
		تشجيع الفعاليات الثقافية والترفيهية: دعم الأنشطة الثقافية والترفيهية لتكون جزءاً من نمط حياة المجتمع.	✓	!	✗
	وطن طموح	**رفع كفاءة الحكومة:** تعزيز الشفافية والمساءلة وتبسيط الإجراءات الحكومية من خلال الحكومة الإلكترونية.	✓	✓	✓
		زيادة مشاركة المواطنين: تعزيز التفاعل بين الحكومة والمواطنين، وزيادة الشفافية والتواصل.	✗	!	✗
		تحسين إدارة الموارد: تحسين إدارة الموارد الحكومية واستدامتها.	✓	✓	✗
		تعزيز التعاون مع المجتمع الدولي: زيادة مساهمة المملكة في المجتمع الدولي وتقديم الدعم الإنساني والإغاثي.	✗	✗	✗
		تعزيز النزاهة والأمانة: تعزيز النزاهة في القطاع العام ومكافحة الفساد.	✗	✗	✗

✓ تقاطع قوي

! يوجد تقاطع

✗ لا يوجد تقاطع

رؤية VISION 2030
المملكة العربية السعودية
KINGDOM OF SAUDI ARABIA

الاستدامة المؤسسية

نمو وتنوع مصادر الدخل.

المحور الثالث

تقاطع المحور مع أهداف وغايات هيئات التطوير والمدن:

		أهداف محاور الخطة الاستراتيجية		
		محور الاستدامة المؤسسية		
		تحقيق الاستدامة المالية والتشغيلية	تعزيز الاستدامة	التطوير المستمر للبنية التحتية
برنامج تنظيم وحوكمة التطوير	رسم السياسات العامة لتطوير المنطقة وتنميتها.	✓	✓	✓
	إعداد الخطط والدراسات والمخططات الاستراتيجية الشاملة للمنطقة وبرامجها التنفيذية، وإقرارها، وتحديثها عند الحاجة.	!	✓	✓
	الإشراف المباشر على تخطيط البرامج والمشروعات الاستراتيجية وتصميمها وتنفيذها، وما يتصل بها من أعمال التشغيل والصيانة.	✓	!	✓
	مراجعة خطط التنمية والبرامج والمشروعات -ذات الصلة بعمل الهيئة- التي تعدها الأجهزة الحكومية والهيئات والمؤسسات العامة والجمعيات والمؤسسات الأهلية، بما يضمن تحقيق التنمية المتوازنة في المنطقة، وإقرارها.	✗	✓	!
	متابعة تخطيط مشروعات البنية الأساسية بالتنسيق مع الأجهزة المعنية.	✗	✓	✓
	ترتيب أولويات تنفيذ البرامج والمشروعات في المنطقة بما يتفق مع خطط التنمية.	✓	✓	!
	متابعة تنفيذ البرامج والمشروعات في المنطقة، واتخاذ ما يلزم لضمان تنفيذها، بالتنسيق مع الأجهزة المعنية، وتطبيق مؤشرات تحسين وقياس كفاية الأداء الحضري عليها في ضوء أهداف خطط التنمية المعتمدة.	!	✓	!
	اقتراح نزع ملكية بعض العقارات لتطوير المنطقة، بالتنسيق مع أمانة المنطقة ومع الأجهزة ذات العلاقة، تمهيداً لاستكمال الإجراءات النظامية في شأنها.	!	!	✓
	الإشراف على تأهيل الأحياء العمرانية القائمة -بما في ذلك الأحياء التاريخية- وتحسينها، ومعالجة الأحياء العشوائية وتطويرها والارتقاء بها عمرانيًّا واجتماعيًّا واقتصاديًّا وأمنيًّا وبيئيًّا، وإجراء ما يلزم لضمان تنفيذ ذلك.	✓	✓	✓
	إعداد ضوابط البناء واستعمالات الأراضي التي تسهم في تنفيذ مخططات تطوير المنطقة وتنميتها، وإقرارها.	✓	✓	✓
	مراجعة مخططات تقسيمات الأراضي، وإقرارها.	!	✓	✓
	إنشاء قاعدة بيانات ونظم معلومات حضرية وإدارتها، بحيث تكون منصة موحدة ومرجعاً أساساً للمعلومات التي تستند إليها الأجهزة ذات الصلة بتطوير المنطقة وتنميتها.	✗	✗	!
	تنسيق وتنظيم الجهود بين الأجهزة ذات الصلة بتطوير المنطقة وتنميتها، وفقاً للدراسات والخطط المقرة.	✗	✗	✗
	وضع البرامج والأسس والإجراءات اللازمة والسبل المحفزة لمشاركة القطاع الخاص في تحقيق أهداف التنمية وتنفيذ المشروعات والخدمات في المنطقة، والإشراف عليها.	✓	✓	✗

✓ تقاطع قوي

! يوجد تقاطع

✗ لا يوجد تقاطع

مواءمة محور الاستدامة المؤسسيةمع الأهداف الاستراتيجية لجامعة الملك عبد العزيز

التوجهات المستقبلية للجامعة

- تحسين الكفاءة التشغيلية والاستدامة المالية.
- تعزيز الاعتماد المؤسسي وتحقيق معايير الجودة الأكاديمية.
- تطوير القدرات البشرية من خلال برامج تدريبية متخصصة.
- تطبيق سياسات استدامة بيئية في الحرم الجامعي.
- تحسين الحوكمة والإدارة المؤسسية.

الأهداف الاستراتيجية لكلية العمارة والتخطيط

- تحسين إدارة موارد الكلية والاستفادة من أصولها لتحقيق عائد مالي مستدام.
- الحصول على الاعتماد الأكاديمي الدولي والمحلي.
- تقديم برامج تدريبية لأعضاء هيئة التدريس والإداريين بالشراكة مع مؤسسات تعليمية دولية.
- تطوير مباني ومرافق الكلية لتكون صديقة للبيئة.
- تطوير هيكلة تنظيمية تدعم الكفاءة والاستدامة.

التقاطع والتواؤم

- - التعاون في تطوير استراتيجيات استدامة مالية مشتركة. - تنفيذ مشاريع تدعم كفاءة استخدام الموارد.
- - مواءمة جهود الكلية مع توجه الجامعة لتحقيق الاعتماد المؤسسي. - تصميم مبادرات تحسين الجودة التي تخدم أهداف الجهتين.
- - إطلاق مبادرات تدريبية مشتركة تعزز من كفاءة منسوبي الكلية والجامعة.
- - تنفيذ مبادرات تعزز من الاستدامة البيئية بالتعاون بين الكلية والجامعة.
- - تصميم خطط تنظيمية مشتركة لضمان تحقيق الكفاءة المؤسسية.

المحور	المؤشر	خط الأساس 2024	المستهدف 2025	المستهدف 2026	المستهدف 2027	المستهدف 2028	المستهدف 2029	إجمالي المستهدف 2030
تحقيق استدامة المؤسسة	زيادة الدخل من المشاريع الإستشارية المتعاقد عليها	2,000,000	2,500,000	2,500,000	3,000,000	3,000,000	3,500,000	3,500,000
	زيادة الدخل المالي من برامج الماجستير التنفيذية	0	0	0	1,050,000	2,100,000	4,200,000	4,200,000
	زيادة الدخل المالي من برامج الدكتوراة التنفيذية	0	0	0	0	500,000	1,000,000	1,500,000
	زيادة الدخل المالي من برامج التجسير	0	0	1,520,000	3,040,000	9,120,000	15,200,000	15,200,000
	زيادة الدخل من برامج الدبلومات	0	0	360,000	1,080,000	2,160,000	4,320,000	4,320,000
	زيادة الدخل المادي من البرامج التدريبية المدفوعة	100,000	100,000	100,000	150,000	150,000	200,000	200,000
	إشراك منسوبي الكلية في برامج تدريبية تطويرية	10%	10%	15%	20%	30%	40%	50%
	زيادة نسبة الرضى الوظيفي لمنسوبي الكلية	30%	55%	70%	75%	80%	85%	90%

نمو وتنوع مصادر الدخل

18 تأسيس شركة العمارة والتخطيط للاستشارات الهندسية بحلول 2030

جامعة (MIT) تقدم خدمات استشارية في التخطيط الحضري والعمارة، بإيرادات سنوية (25 مليون دولار) ويغطي 50% من نفقات الكلية.

Massachusetts Institute of Technology

19 تفعيل كافة البرامج التنفيذية للماجستير

(UCL) تقدم برامج ماجستير تنفيذية/ مهنية، تحقق نسبة تسجيل سنوية 75%، مع إيرادات 12 مليون دولار سنويًا، ونسبة رضا طلاب 92%.

ETH zürich

(ETHZurich) تقدم برامج للماجستير بنسبة مشاركة سنوية 70%، وتساهم الإيرادات بـ 10 مليون دولار سنويًا، تغطي 35% من النفقات التشغيلية.

UCL

20 تفعيل كافة البرامج المدفوعة للبكالوريوس والبرامج القصيرة

(MIT) تقدم برامج تعليمية قصيرة ومدفوعة تحقق إيرادات 30 مليون دولار سنويًا، مع نسبة رضا طلاب 90% ونسبة تسجيل سنوي 85%.

Massachusetts Institute of Technology

(Berkeley) تقدم بكالوريوس مدفوع وتدريبات قصيرة بإيرادات سنوية 20 مليون دولار، مع نسبة رضا 92%، وتغطي 40% من الميزانية.

Berkeley UNIVERSITY OF CALIFORNIA

21 تطوير راس المال البشر بنسبة 100 % لمنسوبي الكلية من اداريين واعضاء هيئة تدريس

(TUDelft) توفر دعمًا ماليًا للأبحاث 25 مليون دولار سنويًا، مع نشر للأبحاث المدعومة 85% في مجلات محكمة، و30% تمويل خارجي.

TU Delft

هارفارد: تخصص 40 مليون دولار سنويًا لدعم الأبحاث، وتنشر 90% منها في مجلات رائدة، و65% منها تحصل على دعم من القطاع الخاص.

HARVARD UNIVERSITY

المحور	المؤشر	خط الأساس 2024	المستهدف 2025	المستهدف 2026	المستهدف 2027	المستهدف 2028	المستهدف 2029	إجمالي المستهدف 2030
محور الاستدامة المؤسسية	إنشاء كراسي علمية تخصصية	0	0	1	2	2	4	4
	زيادة الدعم المادي من الكراسي العلمية	0	0	100,000	200,000	200,000	400,000	400,000
	الحصول على منح لتطوير فراغات الكلية	2	0	1	2	3	4	4
	زيادة نسبة المساحات التأجيرية في مبنى الكلية	0	0	5%	10%	15%	20%	25%
	استضافة فعاليات لجهات أخرى داخل مبنى الكلية	4	4	6	6	7	7	8
	زيادة الدخل من الشركات الراعية لفعاليات الكلية	80,000	300,000	500,000	600,000	600,000	700,000	700,000
	مجموع قيمة الدعم المادي للمشاريع الإبتكارية	30,000	50,000	80,000	100,000	120,000	150,000	180,000
	مجموع قيمة الدعم المادي للأبحاث العلمية	80.000	1,000,000	1,500,000	2,000,000	2,500,000	3,000,000	4,000,000

نمو وتنوع مصادر الدخل

22 الكراسي العلمية والدعم البحثي

23 المنح والهبات

كورنيل: تعتمد على إيرادات البرامج المدفوعة والاستشارات، وتغطي 100% من النفقات بـ 25 مليون دولار سنوياً، بنسبة نمو تبلغ 12%.

Cornell University

(UCL) تغطي الكلية 100% من نفقاتها عبر إيرادات البرامج التعليمية المدفوعة والمشاريع الاستشارية، حيث تصل إيراداتها السنوية إلى 35 مليون دولار.

UCL

24 إرساء نظام فعال لإدارة الكلية

25 استثمار أصول الكلية ومواردها

كورنيل: تعتمد على إيرادات البرامج المدفوعة والاستشارات، وتغطي 100% من النفقات بـ 25 مليون دولار سنوياً، بنسبة نمو تبلغ 12%.

Cornell University

(UCL) تغطي الكلية 100% من نفقاتها عبر إيرادات البرامج التعليمية المدفوعة والمشاريع الاستشارية، حيث تصل إيراداتها السنوية إلى 35 مليون دولار.

UCL

محور الأثر المجتمعي

المحور الرابع

تقاطع المحور مع أهداف وركائز الرؤية:

			أهداف محاور الخطة الاستراتيجية		
			محور الأثر المجتمعي		
			خدمة المجتمع والمساهمة في تنميته	تعزيز الهوية الثقافية والدينية	تحسين جودة الحياة
رؤية المملكة 2030	اقتصاد مزدهر	**تنويع الاقتصاد:** تخفيض الاعتماد على النفط من خلال تنمية قطاعات أخرى مثل السياحة، والترفيه، والتعدين، والصناعات العسكرية.	!	✗	✗
		جذب الاستثمارات: تهيئة بيئة استثمارية متطورة لجذب الاستثمارات الأجنبية والمحلية.	✓	✗	✓
		تطوير القطاعات الإنتاجية: تحسين قطاعات الزراعة، والصناعة، والتقنية، وتنمية الشركات الصغيرة والمتوسطة.	✓	✗	!
		زيادة الصادرات غير النفطية: رفع حصة الصادرات غير النفطية في الناتج المحلي الإجمالي.	!	✗	!
		رفع مستوى الكفاءات البشرية: التركيز على التعليم الفني والمهني لتلبية احتياجات سوق العمل، وتطوير المهارات المناسبة لمتطلبات التنمية.	✓	✗	✓
	مجتمع حيوي	**تعزيز الصحة العامة:** تحسين الخدمات الصحية لتوفير الرعاية الصحية اللازمة، وتعزيز الصحة الوقائية.	✓	✗	✓
		رفع جودة الحياة: زيادة المساحات الخضراء، وتطوير المرافق العامة، والترفيه والرياضة.	✓	✓	✓
		تعزيز القيم الاجتماعية: تعزيز الهوية الوطنية والقيم الإسلامية في المجتمع.	✓	✓	✓
		توفير خيارات سكنية متنوعة: تطوير قطاع الإسكان لضمان الحصول على سكن مريح وملائم لجميع المواطنين.	✓	!	✓
		تشجيع الفعاليات الثقافية والترفيهية: دعم الأنشطة الثقافية والترفيهية لتكون جزءاً من نمط حياة المجتمع.	✓	✓	✓
	وطن طموح	**رفع كفاءة الحكومة:** تعزيز الشفافية والمساءلة وتبسيط الإجراءات الحكومية من خلال الحكومة الإلكترونية.	✓	✗	✓
		زيادة مشاركة المواطنين: تعزيز التفاعل بين الحكومة والمواطنين، وزيادة الشفافية والتواصل.	✓	✗	!
		تحسين إدارة الموارد: تحسين إدارة الموارد الحكومية واستدامتها.	!	✗	!
		تعزيز التعاون مع المجتمع الدولي: زيادة مساهمة المملكة في المجتمع الدولي وتقديم الدعم الإنساني والإغاثي.	✓	✗	!
		تعزيز النزاهة والأمانة: تعزيز النزاهة في القطاع العام ومكافحة الفساد.	✓	✗	✗

✓ تقاطع قوي

! يوجد تقاطع

✗ لا يوجد تقاطع

رؤية VISION 2030
المملكة العربية السعودية
KINGDOM OF SAUDI ARABIA

الأثر المجتمعي

تعظيم الشراكة المجتمعية لكلية العمارة والتخطيط.

المحور الرابع

تقاطع المحور مع أهداف وغايات هيئات التطوير والمدن:

		أهداف محاور الخطة الاستراتيجية		
		محور الأثر المجتمعي		
		خدمة المجتمع والمساهمة في تنميته	تعزيز الهوية الثقافية والدينية	تحسين جودة الحياة
برنامج تنظيم هيئات التطوير	رسم السياسات العامة لتطوير المنطقة وتنميتها.	✓	!	✓
	إعداد الخطط والدراسات والمخططات الاستراتيجية الشاملة للمنطقة وبرامجها التنفيذية، وإقرارها، وتحديثها عند الحاجة.	✓	✓	✓
	الإشراف المباشر على تخطيط البرامج والمشروعات الاستراتيجية وتصميمها وتنفيذها، وما يتصل بها من أعمال التشغيل والصيانة.	!	!	✗
	مراجعة خطط التنمية والبرامج والمشروعات -ذات الصلة بعمل الهيئة- التي تعدها الأجهزة الحكومية والهيئات والمؤسسات العامة والجمعيات والمؤسسات الأهلية، بما يضمن تحقيق التنمية المتوازنة في المنطقة، وإقرارها.	!	!	✗
	متابعة تخطيط مشروعات البنية الأساسية بالتنسيق مع الأجهزة المعنية.	✓	✗	✓
	ترتيب أولويات تنفيذ البرامج والمشروعات في المنطقة بما يتفق مع خطط التنمية.	!	✗	✓
	متابعة تنفيذ البرامج والمشروعات في المنطقة، واتخاذ ما يلزم لضمان تنفيذها، بالتنسيق مع الأجهزة المعنية، وتطبيق مؤشرات تحسين وقياس كفاية الأداء الحضري عليها في ضوء أهداف خطط التنمية المعتمدة.	!	✗	✓
	اقتراح نزع ملكية بعض العقارات لتطوير المنطقة، بالتنسيق مع أمانة المنطقة ومع الأجهزة ذات العلاقة، تمهيداً لاستكمال الإجراءات النظامية في شأنها.	✓	✗	✓
	الإشراف على تأهيل الأحياء العمرانية القائمة -بما في ذلك الأحياء التاريخية- وتحسينها، ومعالجة الأحياء العشوائية وتطويرها والارتقاء بها عمرانيًّا واجتماعيًّا واقتصاديًّا وأمنيًّا وبيئيًّا، وإجراء ما يلزم لضمان تنفيذ ذلك.	✓	✓	✓
	إعداد ضوابط البناء واستعمالات الأراضي التي تسهم في تنفيذ مخططات تطوير المنطقة وتنميتها، وإقرارها.	✓	✓	✓
	مراجعة مخططات تقسيمات الأراضي، وإقرارها.	✓	!	✓
	إنشاء قاعدة بيانات ونظم معلومات حضرية وإدارتها، بحيث تكون منصة موحدة ومرجعاً أساساً للمعلومات التي تستند إليها الأجهزة ذات الصلة بتطوير المنطقة وتنميتها.	!	✗	!
	تنسيق وتنظيم الجهود بين الأجهزة ذات الصلة بتطوير المنطقة وتنميتها، وفقاً للدراسات والخطط المقرة.	!	✗	!
	وضع البرامج والأسس والإجراءات اللازمة والسبل المحفزة لمشاركة القطاع الخاص في تحقيق أهداف التنمية وتنفيذ المشروعات والخدمات في المنطقة، والإشراف عليها.	!	✗	!

✓ تقاطع قوي

! يوجد تقاطع

✗ لا يوجد تقاطع

مواءمة محور الأثر المجتمعي مع الأهداف الاستراتيجية لجامعة الملك عبد العزيز

التوجهات المستقبلية للجامعة

- تعزيز المشاريع المجتمعية التي تسهم في التنمية المستدامة وتحسين جودة الحياة.
- دعم المبادرات التطوعية والأنشطة المجتمعية لتعزيز العلاقة مع المجتمع المحلي.
- تنفيذ مشاريع ابتكارية لتحسين جودة الحياة في المدن السعودية وفق رؤية 2030.
- تعزيز المشاركة المجتمعية من خلال ورش العمل والفعاليات.
- توسيع نطاق برامج التوعية والاستدامة.

الأهداف الاستراتيجية لكلية العمارة والتخطيط

- تنفيذ مشاريع لتحسين الأحياء السكنية وتصميم مبانٍ صديقة للبيئة.
- تشجيع الطلاب وأعضاء هيئة التدريس على المشاركة في مشاريع تطوعية متعلقة بالتخطيط العمراني.
- إطلاق مبادرات لتحسين جودة البيئة العمرانية وتنفيذ مشاريع مستدامة في المدن السعودية.
- إقامة ورش عمل ومؤتمرات توعوية لتعزيز العلاقة مع المجتمع المحلي.
- إطلاق حملات توعية مجتمعية عن الاستدامة البيئية والعمرانية.

التقاطع والتواؤم

- - توحيد الجهود لتنفيذ مشاريع تحسين الأحياء والمجتمعات المحلية. - تنظيم فعاليات مشتركة مع الجامعة لدعم الاستدامة العمرانية.
- - تنظيم أنشطة تطوعية مشتركة تهدف إلى تعزيز الدور المجتمعي للجامعة والكلية. - دمج الطلاب في مبادرات تخدم رؤية الجامعة لخدمة المجتمع.
- - تنسيق المشاريع العمرانية للكلية مع برامج الجامعة المتعلقة برؤية 2030. - الاستفادة من موارد الجامعة لدعم تنفيذ المشاريع الكبرى التي تدعم التنمية المستدامة.
- - تنفيذ فعاليات مشتركة بين الكلية والجامعة لزيادة التفاعل مع المجتمع المحلي.
- - التعاون في تنظيم فعاليات التوعية المجتمعية بالتنسيق بين الكلية والجامعة.

المحور	المؤشر	خط الأساس 2024	المستهدف 2025	المستهدف 2026	المستهدف 2027	المستهدف 2028	المستهدف 2029	إجمالي المستهدف 2030
تحقيق أثر المجتمع	عدد المشاريع الطلابية الموجهة للفعاليات المستقبلية في المملكة	20	20	24	40	60	80	100
	عدد المشاريع الطلابية الموجهة لرفع جودة الحياة في الحرم الجامعي	2	4	8	16	24	28	32
	عدد المبادرات والفعاليات الموجهة لرفع جودة الحياة في البيئة المبنية	2	4	8	8	12	12	16
	عمل مشاريع ومبادرات موجهه لحفظ التراث العمراني	7	10	15	20	25	30	40
	زيادة نسبة منسوبي الكلية المشاركين في المبادرات التطوعية	20%	30%	35%	40%	45%	50%	75%
	زيادة معدل عدد الساعات التطوعية لكل موظف	6	5	10	15	20	25	30
	زيادة معدل عدد الساعات التطوعية لكل طالب	4	5	10	15	20	25	30
	زيادة اجمالي عدد الساعات التطوعية لمنسوبي الكلية (موظفين - طلاب)	4136	10000	20000	30000	40000	50000	60000

تعظيم الشراكة المجتمعية لكلية العمارة والتخطيط

26 المشاركة عالية الأثر في الفعاليات السنوية ذات العلاقة بتخصصات الكلية على مستوى المملكة

ETH zürich

(ETH Zurich) قامت بتصميم جناح إكسبو دبي 2020، بمشاركة 15% من الطلاب وزيادة 30% في المشاريع البحثية. يمكن استهداف زيادة بنسبة 10% في المشاركة و40% في المشاريع البحثية بحلول 2030.

27 تنفيذ مشاريع تطويرية في الجامعات والمدن السعودية لرفع جودة الحياة فيها

Massachusetts Institute of Technology

(MIT Sensible City Lab) طور 20 نموذجًا للأحياء الذكية مع رضا بنسبة 80%. يمكن استهداف 85% رضا وزيادة الأحياء المحسنة بنسبة 25%.

28 زيادة عدد المشاريع العمرانية المستلهمة من التراث الوطني

UNIVERSITY OF CAMBRIDGE

جامعة كامبريدج نفذت 15 مشروعًا للحفاظ على التراث العمراني مع زيادة 20% في مشاركة الطلاب. يمكن استهداف زيادة المشاريع بنسبة 25% والمشاركة بنسبة 30%.

المحور	المؤشر	خط الأساس 2024	المستهدف 2025	المستهدف 2026	المستهدف 2027	المستهدف 2028	المستهدف 2029	إجمالي المستهدف 2030
تحقيق أثر المجتمع	عدد الفرص التطوعية المسجلة في المنصة	34	12	24	36	48	60	72
	عدد المبادرات التطوعية على مستوى الكلية	4	6	8	12	16	20	20
	عدد المبادرات التطوعية على مستوى الجامعة	11	20	8	12	16	20	20
	عدد المبادرات التطوعية على مستوى المدينة	4	6	8	8	12	12	16
	نسبة مشاركة الطلاب في الجلسات الحوارية على مستوى الجامعة	0	10%	30%	50%	70%	80%	100%
	نسبة مشاركة الطلاب في الجلسات الحوارية على مستوى الكلية	0	30%	50%	70%	80%	90%	100%
	عدد الجلسات الحوارية المقامة على مستوى القسم	0	0	12	12	12	12	12
	عدد الجلسات الحوارية المقامة على مستوى الكلية	0	4	12	24	36	48	48

تعظيم الشراكة المجتمعية لكلية العمارة والتخطيط

29 عدد الساعات المخصصة للمشاريع التطوعية

جامعة كولومبيا حققت زيادة بنسبة 35% في الساعات التطوعية خلال 5 سنوات. يمكن استهداف زيادة 40% في الساعات و30% في مشاركة الطلاب.

COLUMBIA UNIVERSITY IN THE CITY OF NEW YORK

30 عدد الفعاليات المستضافة في مبنى كلية العمارة والتخطيط

جامعة شيكاغو استضافت 25 فعالية سنوياً بنسبة رضا تجاوزت 85%. استهداف استضافة 20 فعالية سنوياً وتحقيق رضا 90%.

THE UNIVERSITY OF CHICAGO

وشكراً

جامعة الملك عبدالعزيز
King Abdulaziz University